REEMPLAZARON AL CANCILLER BRITANICO

LONDRES, 5 (ANSA).— Francys Pym, ex ministro de Defensa y jefe de la bancada conservadora en la Cámara de los Comunes, fue designado hoy nuevo canciller inglés en reemplazo del renunciante lord Carrington.

Lord Carrington renunció como secuela de la crisis abierta con la ocupación por parte de Argentina de varios archipiélagos del Atlántico Sur que representaban unas de las últimas posesiones de ultramar del otrora poderoso imperio.

La primera ministra Margáret Thatcher aceptó con "tristeza" la renuncia de lord Carrington y designó al veterano dirigente conservador Francys Pym en su reemplazo.

El puesto de Pym será ocupado por John Biffen.

ARGENTINA REFUERZA EQUIPO DE GUERRA EN LAS ISLAS MALVINAS

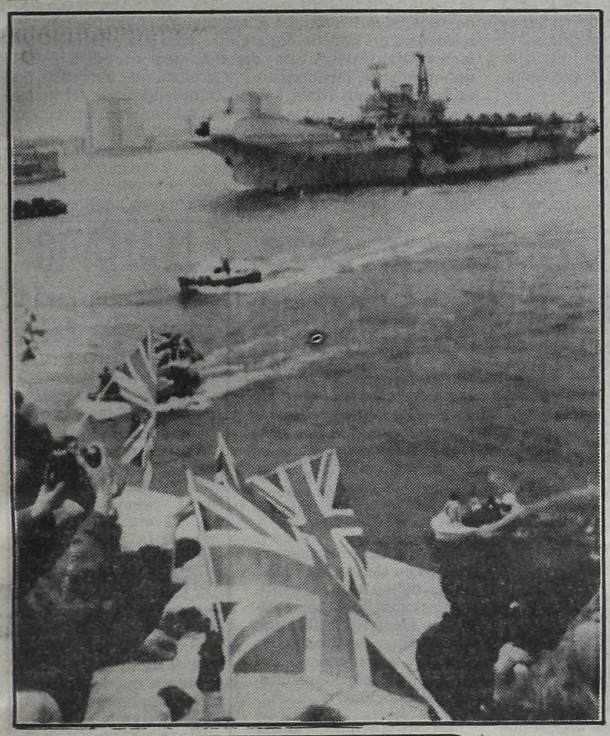

A la izquierda se observa el portaviones Hermes, cuando zarpa de Portsmouth, saludado por la población, hacia las Malvinas como buque insignia de la flota pirata que intenta accionar en el Atlántico Sur. (Rad. UPI).

crónica

FIRME JUNTO AL PUEBLO

6ª EDICION DE LA NOCHE — EL DIARIO DE MAYOR CIRCULACION EN EL PAIS

AÑO XIX - BUENOS AIRES, LUNES 5 DE ABRIL DE 1982 - Nº 6.278 - $ 5.000

RECARGO VIA AEREA $ 100

ACONSEJAN EN LONDRES QUE LOS BRITANICOS DEJEN NUESTRO PAIS

LONDRES, 5 (AFP).— Gran Bretaña decidió hoy "aconsejar a los súbditos británicos que se encuentren en Argentina sin razones urgentes, que prevean abandonar el país por los medios de transporte normales".

Un portavoz del Foreing Office indicó que este mensaje será difundido cada hora, a partir de esta noche, por el servicio mundial de la emisora oficial BBC.

El mensaje precisará a los británicos que se encuentren en Argentina que "cualquier información suplementaria podrá ser obtenida en la sección de los intereses británicos de la embajada de suiza en Buenos Aires".

El portavoz de la Cancillería británica subrayó que Londres no ordenó el repatriamiento de los 17.000 británicos que residen en Argentina.

● *REAGAN PREOCUPADO*

WASHINGTON, 5 (AFP).— El presidente norteamericano, Ronald Reagan, dijo que Estados Unidos está dispuesto a hacer "todo cuanto esté a su alcance" para ayudar a Gran Bretaña y Argentina a alcanzar una solución pacífica del conflicto en torno de las Islas Malvinas.

"Ambas partes han amenazado con recurrir a la fuerza y nosotros pensamos que eso no debe ocurrir".

● *EN EL VATICANO*

CIUDAD DEL VATICANO, 5 (DPA).— Los obispos argentinos están "muy preocupados" por la ocupación militar de las Islas Falkland, según reportó hoy Radio Vaticano con base en una declaración hecha en Buenos Aires por la ocupación militar de las islas Falkland, según reportó hoy Radio Vaticano con base en una declaración hecha en Buenos Aires por el Episcopado de aquel país.

Los obispos hicieron un llamado a los feligreses para que recen pidiendo a Dios que muestre pronto el camino de la paz y evitar así la catástrofe de un conflicto armado.

DOS TARJETAS PARA EL PRODE

Una de las Ganadoras es Compartida por 3 Obreros Metalúrgicos

● Inform. pág. 19

PREPARADA PARA EL ATAQUE YA AVANZA LA FLOTA INGLESA

Información en páginas 2-3-4-6-7-8-9-10 y 28

SUMAN REFUERZOS PARA

• Equipos, Elementos y Hombres en Prevención Ante Cualquier Agresión de Ingleses

PUERTO RIVERO (ex Puerto Stanley), Islas Malvinas, 5 (De nuestro enviado especial, Juan Carlos Nava).— Al confirmarse plenamente en las últimas horas lo anticipado a CRONICA por altos jefes militares que actúan en este teatro de operaciones, en el sentido de que el gobierno británico ha concretado el envío de una poderosa flota naval para intentar la recuperación de las islas Malvinas, las Georgias y las Sandwich del Sur, se ha dispuesto poner en ejecución un operativo previamente determinado. "Al decidirse la acción militar destinada a recuperar estas tierras argentinas —subrayó el brigadier Luis Guillermo Castellanos, comandante de la Fuerza Aérea de Tareas— se previeron perfectamente las posibles consecuencias de la acción y, como era obvio, que los ingleses intentarían 'hacer algo' para recuperar su posesión. Es así como ahora, según lo determinado, se realiza gradualmente la acción que lleva a trasladar a las Malvinas los equipos, elementos y hombres que se necesitarán para enfrentar cualquier contingencia, por extrema que la misma sea. Los agresores —si la agresión como todo parece indicarlo se concreta— recibirán su justo merecido. Los argentinos no daremos un solo paso atrás. La afirmación de la soberanía nacional señala el comienzo de una nueva era para la argentinidad".

El plan de refuerzo de las tropas y elementos de combate que desembarcaron en las Malvinas para lograr su restitución al suelo patrio se cumplía hoy sin tropiezos. Las bases directas de abastecimiento de hombres y material han sido establecidas en Comodoro Rivadavia, Río Gallegos y Ushuaia. Unidades de transporte Hércules C-130 de la Fuerza Aérea y aviones Boeing han transportado batallones de infantería que —según subrayó uno de los jefes militares— "están ansiosos de defender lo que legítimamente pertenece al país".

Paralelamente con el plan de refuerzo de los efectivos ya firmemente asentados en el archipiélago, se ha producido un hecho que demuestra la total derrota inglesa: Seis infantes de marina británicos que permanecían escondidos, con sus armas, se han rendido a las autoridades argentinas. Estos infantes, al verse arrollados por las fuerzas argentinas que llegaron a Stanley, se refugiaron finalmente en una cueva situada en la zona occidental de la isla Soledad, permaneciendo en el lugar durante casi cuatro días. Finalmente, ya en precarias condiciones físicas, por la deficiente alimentación, recurrieron a un estanciero, para que comunicara a las autoridades argentinas que estaban dispuestos a entregarse, lo que se concretó anoche. Los militares ingleses fueron trasladados a Puerto Rivero, en un helicóptero. Se les informó que serán tratados con la misma consideración de los infantes ya trasladados al exterior, esto no obstante que en la isla habían actuado francotiradores que ponían en peligro la seguridad de efectivos armados.

• EL PUENTE AEREO

La actividad, principalmente, siguió siendo intensa en las dos cabeceras del puente aéreo tendido por la Aeronáutica Militar entre las ciudades de Comodoro Rivadavia y Puerto Rivero. La pista del aeropuerto local está en actividad permanente, debido al incesante transporte de equipos y hombres. Es especial, se ha destacado la presencia de especialistas en comunicaciones que han viajado a las islas para hacerse cargo de esos servicios con el continente, a fin de evitar cualquier tipo de inconvenientes. Esta acción es complementada por los transportes de la Marina de Guerra, que llegan también con equipos, vehículos y hombres. La Armada y la Fuerza Aérea, además, tienen la misión permanente de vigilar el área, para evitar todo ataque sorpresivo, como podría ser el derivado de la acción de un submarino. El Ejército, mientras tanto, ha desplegado sus efectivos en las islas, controlando estrictamente el territorio.

• "SACRIFICIO Y VALOR"

El vicealmirante Juan José Lombardo, comandante de operaciones navales, ha hecho llegar un mensaje al comandante de la flota de mar, contralmirante Gualter Allara; al comandante de las fuerzas anfibias y a los hombres de la Armada que se hallan "en operaciones en el sur". El alto jefe naval, señala:

"Tienen ustedes el privilegio de ser protagonistas de una acción histórica. Han recobrado para la Nación y nuestros descendientes, tierra, mar y honor argentinos. La Armada, que les ha dado todo, hoy les reclama sacrificio, esfuerzo y valor. Como dice nuestra plegaria, sed valerosos en el combate y generosos en la victoria".

Lo observado por este enviado especial en Puerto Rivero y su zona adyacente es categórico en cuanto a la alta moral existente en los efectivos de la Armada, la Fuerza Aérea y el Ejército. Y de manera especial impresiona la actitud con que cumplen su misión los soldados conscriptos, estos "pibes" argentinos, procedentes de la Capital Federal y distintas provincias, que acompañan en la acción a los suboficiales, oficiales y jefes de las tres armas.

• "DISPUESTOS A MORIR"

El argentino que llega a las Malvinas y establece contacto con la tropa, verdaderamente se emociona. CRONICA "sorprendió" en estratégicos lugares de guardia a estos "pibes maravillosos" y habló con ellos, como compatriotas, surgiendo una realidad inquebrantable: con una sonrisa en los labios, están dispuestos a morir, a dar la vida por la Nación, si ello es necesario. Y todos saben que ello puede suceder. Nadie se llama a engaño. "Pero no importa —señaló un "soldadito" de 18 años que montaba guardia en la ahora deshabitada residencia del gobernador inglés—, amo a la vida, pero también amo a mi país y estoy orgulloso de poder participar. Sé que mi madre, mis hermanos y la chica que me gusta, que están en Buenos Aires, sabrán comprender mis sentimientos". Este chico cumple el servicio militar en el Ejército.

Otro, de la marina apostado ante el edificio que pertenece a la empresa inglesa "Falkland Company" nos interrogó: "¿Cómo andan las cosas en Buenos Aires...? ¿Le gustó a la gente lo que hicimos...? Le respondimos que toda la Nación se sentía orgullosa y feliz y su respuesta fue una amplia sonrisa.

SOMOS DE LOS QUE PENSAMOS QUE LA REPUBLICA ARGENTINA SE HACE ENTRE TODOS

Desde 1915, la Caja Nacional de Ahorro y Seguro ejercita este pensamiento.
Al cumplir 67 años de vida, refirmamos nuestro compromiso de trabajar por su engrandecimiento y el bienestar de sus habitantes.

AHORRO · SEGUROS · CREDITOS · CHEQUE POSTAL

CAJA NACIONAL DE AHORRO Y SEGURO

1915 — 5 de abril — 1982

Entidad no adherida al Régimen de Garantía de los Depósitos - Ley Nº 21.526
La Nación Argentina garantiza las operaciones de la Caja - Ley Nº 21.963

Publicidad CNAS

Suboficial y dos Soldados, Héroes

Un comunicado del Comando en Jefe de la Armada Argentina dado a conocer poco antes del mediodía expresa que "en las acciones libradas en la isla San Pedro, del grupo de las Georgias del Sur, para recuperar este territorio al patrimonio nacional", fallecieron en combate "el cabo primero Patricio Huanca y los soldados conscriptos Jorge Aguila y Mario Almonacid".

Como informara CRONICA en sus ediciones de la víspera, la incursión militar para recuperar la isla San Pedro —en posesión de la corona británica, desde hacia 149 años—, causó tres bajas entre los efectivos argentinos mientras que las vidas y los bienes de los súbditos británicos resultaron indemnes.

La operación militar en Gryviken demandó dos horas y media, lapso al cabo del cual los efectivos militares británicos depusieron sus resistencias. Un parte emitido por la Junta Militar la víspera, informó que ante la intimación argentina a la isla, se recibió la respuesta de que en la misma no existían fuerzas británicas, así como que los habitantes se abstendrían de intervenir. Esto, naturalmente, impidió que el personal militar que participaba del operativo, pudiese tomar los recaudos necesarios para prevenir el ataque inglés.

Ante tal circunstancia, al posarse en tierra el segundo de los helicópteros argentinos destacados en el operativo, los efectivos británicos abrieron fuego en forma "sorpresiva", según consigna el parte militar, con los resultados ya conocidos.

"De esta operación —acota el comunicado de la Junta Militar—, caben destacar dos aspectos: en primer término que toda la acción se desarrolló y culminó antes de la resolución del cese de fuego del Consejo de las Naciones Unidas. En segundo lugar, que las tropas inglesas cuya existencia se había negado, existían y abrieron fuego sorpresivamente. Por último, y en contraposición a las tropas inglesas, las fuerzas argentinas respetaron en todo momento las vidas y los bienes británicos".

LLAMADO

La Defensa Civil Convoca por Radio

COMODORO RIVADAVIA, 5 (De nuestro corresponsal).— Las emisoras de radio de esta ciudad han comenzado esta mañana a difundir la convocatoria de la Junta de Defensa Civil a su personal, en previsión de cualquier contingencia derivada de la situación de litigio con Gran Bretaña por la posesión de las islas Malvinas, Georgias y Sandwich del Sur.

El mensaje radical convocando a los efectivos del citado organismo, consigna que los mismos deberán presentarse a la brevedad en la sede de la municipalidad local, donde recibirán las instrucciones pertinentes.

Por otra parte, se están reclutando voluntarios de diversas especialidades en centro asistenciales y demás reparticiones públicas, ante la necesidad de prevenir un ataque de la flota británica que —según estimaciones razonables— el próximo viernes podría ya encontrarse navegando en aguas del archipiélago austral.

¡INCREIBLE... "TIO BUENO"

1era. Calidad en Sandwiches de Miga

SIMPLES el 100. . $ 72.000
TRIPLES el 100. . $ 85.000
SALADITOS el 100 $ 65.000
MASAS el Kg . . . $ 39.000

Su Fiesta 100 Personas $ 2.581.200 (Por poco tiempo)
Servicio integral de fiestas
Envíos al interior
Descuentos especiales a Instituciones y Empresas

Confitería Tío Bueno
La Rioja 120 Tel.: 93-3390

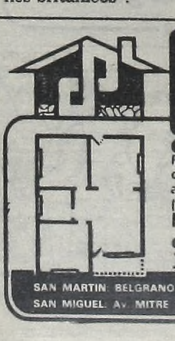

VIVIENDAS DEL PLATA

CHALET DE MATERIAL
Revoque fino exterior - Terminación interior y cielo raso al yeso - Cañerías embutidas de luz, agua fría y caliente - Cocina y baño azulejados (opcional)
Pequeño anticipo desde $ 5.000.000 -Facilitado- y CUOTAS FIJAS SIN INDEXAR

SAN MARTIN: BELGRANO 371, Local 8, Gal. Plaza (Frente a ENTel)
SAN MIGUEL: Av. MITRE 1540, 2º P., Of. 9, Gal. El Puente

RECIBIRLOS A CAÑONAZOS

Capturan a 6 Marines Piratas

"Bueno —dijo— entonces vale la pena estar aquí...".

Los efectivos militares no ocultan su entusiasmo argentino, pero lo hacen a "la manera argentina": mostrándose alegres, siempre propensos al diálogo y a las bromas bien intencionadas, dentro de una camaradería ejemplar. Y, básicamente, respetando a los vencidos, no obstante que algunos hechos CRIMINALES de éstos, han ensombrecido un tanto el ánimo de muchos, como la acción de los francotiradores que dieron muerte al capitán de corbeta Giachino e hirieron a otros argentinos, después de haber tomado éstos, en heroico combate la residencia fuertemente defendida del gobernador

● CLIMA DE TENSION

En las últimas horas, en otro orden de cosas, se observó que se había acentuado el clima de tensión entre pobladores ingleses de las islas, en especial después de haber difundido la BBC, desde Londres, un mensaje del canciller británico, dirigido a las islas Malvinas, **asegurando que "son británicas y serán recuperadas".** Pero la convivencia era absolutamente normal entre los habitantes y los efectivos militares argentinos, ya que muchos de ellos —que siguen desarrollando su vida con total normalidad— realizaron diversas consultas y se desplazan por las calles de la ex ciudad de Stanley, con absoluta libertad. Todos los habitantes tienen automóviles o motocicletas y las utilizan para sus desplazamientos, en tanto los chicos concurren a las escuelas y juegan en las plazas y lugares abiertos. **A los observadores, como es lógico, ha llamado la atención el hecho de que no obstante la presencia de los efectivos armados, no se haya establecido ninguna limitación a la circulación de peatones y vehículos.** Las zonas restringidas son mínimas y, como es natural, corresponden a las del aeropuerto, el sector de alojamiento de las tropas y oficialidad y el edificio municipal, asiento del comando del Teatro de Operaciones.

En cuanto al expendio de bebidas alcohólicas a los pobladores, se decidió que el mismo continúe, si bien con la "verificación" de que nadie comenta excesos que puedan llevar a incidentes desagradables.

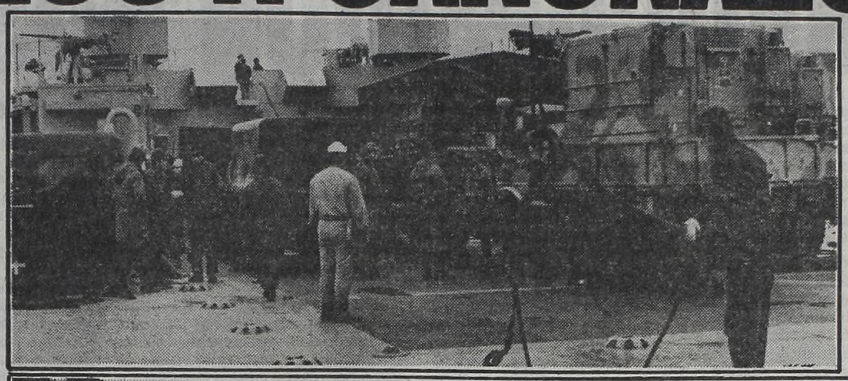

Continúan arribando materiales a Puerto Rivero. Argentina defenderá sus derechos soberanos

Siempre alertas para defender a la patria. Tropas argentinas en camiones blindados.

APRESTOS: COMODORO SE OSCURECE

COMODORO RIVADAVIA, 5 (De nuestro corresponsal).— Fuertes contingentes de artillería están concentrándose en el distrito militar con asentamiento en esta ciudad, mientras que la Junta Provincial de Defensa Civil imparte órdenes relativas a la prevensión de ataques nocturnos por aire, mar y tierra.

Anoche el citado organismo emitió un comunicado en el cual proporcionó detalles de las medidas que se aplicarán con carácter preventivo, en particular los ejercicios de oscurecimiento en casas particulares y edificios públicos. También comprenden, los mencionados ejercicios, las redes de alumbrado público y los automotores.

La primera práctica de oscurecimiento se ejecutará el próximo miércoles, según anunció la Junta de Defensa Civil. Las fincas particulares podrán permanecer iluminadas internamente, siempre que sean debidamente cubiertas las aberturas (ventanas, claraboyas, ventiluces, etc.), de manera que no se observe claridad desde el exterior.

Otra disposición que tiene relación con la seguridad de las personas ante un eventual ataque de efectivos británicos, es la que determina que los periodistas argentinos de cualquier punto del país que se encuentran aquí, podrán viajar a las islas Malvinas solamente hasta el próximo viernes. Se estima que ese día, las naves de la Real Marina británica ya pueden encontrarse en las aguas del archipiélago.

Desde la recuperación de las islas Malvinas por efectivos militares argentinos, esta ciudad es la cabeza del puente aéreo tendido con Puerto Stanley.

Asimismo comenzaron a circular versiones, no confirmadas ni desmentidas hasta el envío de este despacho, sobre la posible evacuación de pobladores residentes en el litoral marítimo de esta ciudad.

MENENDEZ: ACTO DE ASUNCION TRANSMITIDO A TODO EL PAIS

PUERTO RIVERO, 5 (De nuestro enviado especial).— Con la llegada, a esta ciudad del gobernador militar, general de brigada Mario Benjamín Menéndez, se inicia en las islas, según sus propias palabras, "el período de consolidación en el cual, la acción militar frente a una eventual amenaza inglesa, es tremendamente importante".

El general Menéndez, arribó en la víspera, procedente de la Capital Federal, previa escala en Comodoro Rivadavia. A su llegada fue recibido por el comandante del "Teatro de Operaciones Malvinas", general Osvaldo Jorge García, quien de inmediato, lo interiorizó sobre la situación, tanto militar, como la referida al comportamiento de la población civil.

En esta ciudad se señala que mañana o el miércoles, se produciría el acto formal de asunción del cargo de gobernador militar, por parte del general Menéndez. La ceremonia será transmitida por LRA6 Radio Nacional "Islas Malvinas" que, precisamente con el arribo producido también en la víspera, de los técnicos argentinos, ya está operando normalmente.

Relacionado con dicho acto, se aguarda la confirmación de la presencia del ministro del Interior, general Alfredo Saint Jean, anunciada días atrás en Buenos Aires. También se descuenta que en esa oportunidad, el primer acto oficial del nuevo gobernador militar será un mensaje dirigido a los malvinenses

● INTEGRACION

La integración de las islas con el continente recibió en la víspera otro aporte inestimable cuando los técnicos de ENCOTEL, que llegaron junto con el gobernador, restablecieron las comunicaciones en forma normal. Ello se concretó a tal punto que en la noche pasada los pobladores comenzaron a recibir el tráfico con mensajes familiares. También se aguarda con expectativa la concreción del anuncio dado en la Capital Federal según el cual, el canal oficial Argentina Televisora Color (ATC) está confeccionado ediciones en castellano e inglés del programa periodístico, "60 minutos" para su difusión en las islas Malvinas.

es editorial sarmiento s.a.

VENDE SACAPRUEBAS OFFSET, SIN USO, MARCA GILCAR, FORMATO DE PLIEGO 62x75 CMS. TRATAR OFICINA DE COMPRAS DE 10 a 12 y DE 16 a 18 HS.

TELEF. 361-1001/1051

MOTO SAN JUSTO
GILERA - KAWASAKI
SIN ANTICIPO
TODO EN CUOTAS
DESDE $ 350.000
Almafuerte 3928 - San Justo
(a 1 cuadra de la Plaza)

¡PAGUE MENOS!
TRAJES
PANTALONES
SACOS
SPORT
COMPRE EN FABRICA
BENEFICIESE SIN INTERMEDIARIOS.

Bacacay 2483 (a 1 cuadra de Plaza Flores)
Federico Lacroze 4156 (Chacarita)
Corrientes 2170 (Once)

Desde Pekín Siguen una Línea más Favorable a Nuestro País

PREOCUPACION RUSO-CHINA

El Kremlin Reconoce Reclamos Contra el Colonialismo

MOSCU, 5 (DPA).— Aunque solo de forma indirecta, la Unión Soviética criticó hoy el proceder de Gran Bretaña en la crisis en torno de las Malvinas, subrayando la agencia "TASS" que los británicos "arrebataron con empleo de la fuerza" el archipiélago a la Argentina el año 1833.

Círculos diplomáticos occidentales en Moscú indicaron que ya en ocasiones anteriores la Unión Soviética tomó partido por Argentina en los conflictos con Gran Bretaña en la cuestión de las Malvinas y en el conflicto con Chile sobre el canal de Beagle.

"TASS" publica hoy informaciones fechadas en Londres en las que los medios informativos británicos piden la recuperación por la fuerza de las Malvinas.

La agencia soviética subraya que es "interesante" que "determinados periódicos británicos y representantes de círculos conservadores" pidan se tome una dura réplica contra Argentina. Destaca por otro lado la agencia soviética que el canciller argentino Costa Méndez se pronunció a favor de una solución diplomática del conflicto.

• EN BUENOS AIRES

Por espacio de algo más de media hora estuvieron reunidos esta mañana en la Cancillería, el subsecretario de Relaciones Exteriores, Enrique Ros y el embajador de la Unión Soviética en nuestro país, señor Serguei Striganov.

El diplomático manifestó que estaba siguiendo de cerca los acontecimientos e informando a su país acerca del entredicho argentino británico.

Striganov se mostró muy cauto al hacer declaraciones puntualizando que "tenemos que esperar lo mejor". Destacó el hecho de que su país se abstuviera de votar el proyecto de Inglaterra en el Consejo de Seguridad de las Naciones Unidas, "que era contrario a los intereses argentinos".

Esta opinión del diplomático ruso viene a coincidir, según los analistas con las presunciones que se tenían con relación a la posición que iba a asumir dicha nación frente a los hechos ocurridos en el Atlántico sur y que culminaron con la recuperación para la Argentina de las islas Malvinas y las Georgias del Sur, al igual que otros territorios insulares que habían sido pirateados por los británicos después de la tercera decena del siglo pasado, cuando lanzaron sus corsarios y piratas por todos los océanos y mares del globo y obtuvieron, finalmente, para la reina Victoria, uno de los poderes imperiales más grandes de la tierra, desalojando a sus dueños seculares.

• A FAVOR

PEKIN, 5 (ANSA).— La prensa china toma implícitamente posición a favor de la Argentina al describir la situación de las Malvinas, mientras que un vocero del Ministerio de Relaciones Exteriores expresó la "preocupación" del gobierno y su confianza de que "ambas partes se contengan y resuelvan la disputa en forma pacífica".

En la ONU el representante chino, Ling Qing, se abstuvo en la votación del Consejo de Seguridad.

PATRIOTAS

Voluntarios de Texas

HOUSTON, Texas, 5 (EFE).— Decenas de argentinos han llamado al consulado de su país, en esta ciudad, para ofrecerse como voluntarios, por si fuese necesario defender las recién recuperadas Islas Malvinas.

En cónsul de la Argentina, Ricardo Elizondo, dijo a EFE que sus compatriotas llamaban para dar su número de tarjeta de identidad y ofrecerse como voluntarios, en caso de que su patria los necesite.

Señaló que las llamadas telefónicas eran de varias ciudades de Texas, incluso una de Oklahoma.

DIPLOMATICOS DE PEKIN Y DE CHILE APOYAN NUESTRA ACTITUD

El jefe de la misión de China Popular, consejero Lu Jin, manifestó que su país no está de acuerdo con el proyecto británico presentado en el Consejo de Seguridad de las Naciones Unidas, en tanto que el embajador chileno, Onofre Jarpa Reyes, recordó que el gobierno trasandino tiene posición tomada desde hace mucho tiempo "respecto de los derechos argentinos en las Malvinas".

Pese al feriado de la víspera, se registró una intensa actividad en el Palacio San Martín, la que estuvo a cargo fundamentalmente del subsecretario de Relaciones Exteriores, Enrique Ros, quien dialogó en su despacho por espacio de una hora con el ministro del Interior, general Sainte Jean.

En sucesivas audiencias, Ros atendió a los embajadores de Austria y de Australia sin que se diera información alguna sobre los temas tratados.

• SIMPATIA

El encargado de negocios chino, Lu Jin,, conversó brevemente con los periodistas al abandonar la Cancillería, oportunidad en la que manifestó que "nuestra simpatía está con la Argentina".

Enigmáticamente agregó que "si ustedes lo piensan bien, podrán comprender", aludiendo supuestamente a las reivindicaciones de China Popular sobre el territorio insular de Taiwan.

• POSICION CHILENA

Por su parte, el representante chileno Onofre Jarpa Reyes dialogó con Ros por espacio de 15 minutos, y al salir del despacho y ser abordado por los periodistas manifestó, con una sonrisa irónica: "Aproveché el domingo para visitar a un amigo".

"Como tienen ustedes cara de preguntar —añadió— les diré que la Cancillería chilena ya tiene posición tomada, desde hace mucho tiempo, respecto de los derechos argentinos en las Malvinas".

"Los acontecimientos determinarán nuestra conducta a seguir", concluyó.

En cuanto a la inusual actividad desarrollada en un día domingo en la Cancillería, un funcionario, que solicitó mantener reserva sobre su identidad, manifestó que "era normal que se produjeran estas visitas diplomáticas extranjeras", pero no dio explicación acerca de las audiencias mantenidas.

PRORROGA

De la Conscripción

LA PLATA, 5 (De nuestro corresponsal).— Los ciudadanos de la clase 1964 pertenecientes al Distrito Militar local, que deseen prorrogar uno o dos años el cumplimiento de su conscripción, podrán solicitar tal beneficio efectuando la correspondiente presentación.

La misma deberá cumplimentarse en la sede del Distrito, calle 10 y Diagonal 78 en esta ciudad. Los únicos requisitos legales para poder optar por esta prórroga —uno o dos años— son los siguientes: Tener el Documento Nacional de Identidad en regla; presentar la solicitud antes del 30 del corriente, la que deberá ser llenada en el Distrito con la constancia de las causales invocadas, cualquiera que sea su tipo u origen.

La información oficial dada al respecto advierte que los ciudadanos que opten por acogerse a este beneficio no podrán solicitar el correspondiente a la causal de prórroga universitaria.

OTROS DERROTADOS A URUGUAY

MONTEVIDEO, 5 (EFE).— Los 22 militares británicos que defendían las Islas Georgias, ubicadas al este de las Malvinas y última posición ocupada por las tropas argentinas en el Atlántico Sur, podrían llegar en las próximas horas al Uruguay, informaron hoy fuentes diplomáticas en esta capital.

Tras la partida de los 88 funcionarios y soldados británicos capturados y posteriormente evacuados de las Malvinas por los argentinos, se esperaban nuevos grupos en Montevideo, convertido en puente entre la zona del conflicto y Londres.

El silencio de la diplomacia británica en la capital uruguaya abre expectativas y permite la divulgación de rumores, muchos de ellos imposibles de confirmar.

En el hotel "Carrasco", a unos 20 kilómetros del centro de Montevideo, fue imposible confirmar la existencia de reservas de alojamiento por parte de la embajada británica.

Según los informes llegados a Montevideo, las Islas Georgias del Sur, que la administración británica consideraba dependientes de las Malvinas, fueron ocupadas por las tropas argentinas, tras un combate donde 22 "marines" defendían posiciones.

En Uruguay se habló de bajas en ambos bandos, pero solo se conocieron las pérdidas argentinas.

Londres asegura que un helicóptero argentino fue derribado durante los combates que se han librado en las Georgias del Sur.

AUSTRIA Y ALEMANIA NO VENDERIAN ARMAS

VIENA, 5 (EFE).— El gobierno austriaco decidirá en breve si concede o no el permiso de exportación a la Argentina de 27 tanques fabricados en su país, materia sobre la que duda.

Así lo asegura aquí la última edición del semanario "Profil", que describe el intrincado camino que tuvieron que recorrer los 57 carros blindados que la fábrica austriaca de armamento suministró a la Argentina en junio de 1981.

Las autoridades de Austria temen serias protestas de diversos grupos políticos y de organizaciones cívicas, lo cual ha hecho recapacitar a los dirigentes de este país alpino sobre una posible anulación del permiso de exportación, de acuerdo con la mencionada publicación.

Para el próximo 23 de abril está prevista una manifestación del grupo femenino "Madres de Plaza de Mayo" en Viena, con el fin de pedir el respeto de los derechos humanos en la Argentina.

La venta de las 27 unidades citadas forma parte de un pedido total de 210 tanques del gobierno de Buenos Aires.

• ALEMANIA DUDA

BONN, 5 (AFP).— La República Federal Alemana (RFA) puede suspender su entrega de submarinos y navíos de guerra a la Argentina en caso de que el gobierno de Buenos Aires no ponga fin a su invasión a las islas Malvinas, declaró hoy el vocero del gobierno, Kurt Beckler.

En una conferencia de prensa, Beckler dijo que, según la ley relativa al control de exportaciones de armamentos, la RFA se propone establecer un plazo a la Argentina para poner fin a la ocupación de las Malvinas.

Ninguna entrega de submarinos o de buques de guerra a la Argentina estaba sin embargo prevista en lo inmediato.

En sólo 6 meses

CURSOS TECNICOS
• PLOMERIA • GAS • INSTAL. ELECTRICAS
• RADIO Y TV • MECANICA AUTOMOT. • DIESEL
• ELECTRICIDAD • CARBURACION • AFINACION
• ARTEFACTOS ELECTROD. • ELECT. INDUSTRIAL
• CERRAJERIA • REFRIGERACION • BOBINAJE
• TORNERIA • SOLDADURA • SERVICE DEL HOGAR (Para mujeres)

CURSOS COMERCIALES - IBM
• COMPUTACION • SECRETARIADO COMERCIAL
• CONTABILIDAD • IMPUESTOS y muchos más

SIN INDEXACION, NI PAGARES
SOLO UNA MODICA CUOTA FIJA

CABALLITO: Yerbal 133
LINIERS: R. Falcón 2115
MORON: Sarmiento 933
SAN MARTIN: Belgrano 3376
ZARATE: Mitre y J. Lima
S. FERNANDO: Constitución 33
S. MIGUEL: L. Gallardo 1615 2° D
BOULOGNE: Av. Rolón 2165 (Gal.)
LANUS: H. Yrigoyen 4155
Pte. SAAVEDRA: Cabildo 3977
LA PLATA: Pza. Italia 32
ROSARIO: Tucumán 1220
F. VARELA: Monteagudo 278

Por correspondencia
YERBAL 133 (1405) Cap.
LEICESTER

TITULOS NO OFICIALES

¿PROBLEMAS DE DINERO?
LE OFRECEMOS UN PRESTAMO

Mediante nuestro sistema de AHORRO y PRESTAMO le otorgamos Creditos para la compra de su AUTO - PICK - UP CAMION - TRACTOR - TAXI OKm. o usado con CUOTAS TOTALMENTE FIJAS y con un INTERES DEL 8% ANUAL SOBRE SALDO. Esta es su posibilidad. 19 años otorgando prestamos lo respaldan. Sin garante.

CREDITO AUTOMOTOR ARGENTINO S.A.
Financiera de Ahorro para Fines Determinados.
Casa Central: VIAMONTE 1699 (1055) - Cap.
SUCURSALES
SAN MIGUEL
Av. MITRE esq. PAUNERO
GALERIA PISANI - Loc. 21
LINIERS
GALERIA "COSMOS"
CUZCO 40, Loc. 38
Lunes a Viernes 9,30 a 19,30 Sabado de 9 a 12 Hs.

apareció la Supereconómica de Viviendas EL TREBOL
¡SIN ANTICIPO!
En 24 cuotas IGUALES, desde la primera a la última, de $ 499.000
y, como siempre, el Chalet Premoldeado Linea COSMICA '82
Mod. 1 • P.F. $ 12.000.000
P.C. $ 5.450.000 • C.F. $ 6.550.000
I.D.M. 5 % incluido en el precio

• CONSTITUCION: Brasil 958
• LOMAS DE ZAMORA: Hipólito Yrigoyen 8810 - P. 1
• SARANDI: Av. Mitre 2890
• OLAVARRIA: Lamadrid 2739 - Pcia. de Bs. As.
• LINIERS: Carhué 177

SABADO ABIERTO 1/2 DIA

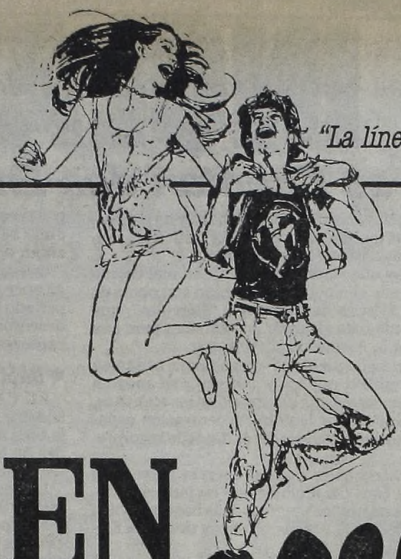

"La línea joven y accesible."

nueva línea CITIZEN Seven®

Pacer: Ingeniosa pieza desarrollada por Citizen. Completísimo! Todas las funciones! Y dispositivo especial para uso en actividades deportivas, trabajos y prácticas musicales, también actúa como metrónomo. Se puede ajustar de cero hasta 239 señales sonoras por minuto. Además, tiene anillo de registro regulable para cálculos de números de pasos, distancias y velocidades promedio para entrenamiento, jogging, etc.

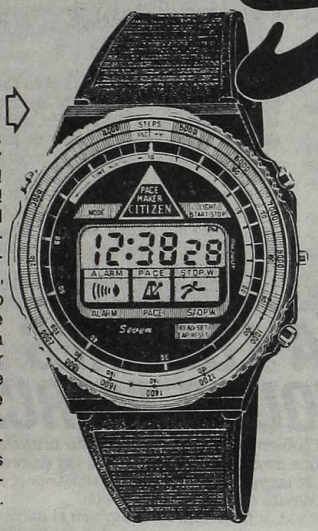

Reloj cronógrafo de dama. Con alarma, muy moderno diseño de caja y pulsera negra. Funciones: Hora, minutos, segundos, AM/PM, día, mes, fecha, año, cronógrafo 1/100 con paradas parciales, alarma, señal horaria y luz.

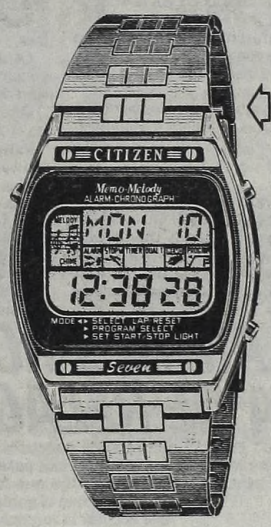

Memo Melody: Otra joya técnica, reloj con alarma musical. Caja y pulsera flexible toda negra y memoria programable de 12 dígitos (2 letras y hasta 10 números) para recordarle direcciones, teléfonos, cifras, códigos de cajas fuertes, cuentas bancarias, etc. Reloj completo con todas las funciones y muchas innovaciones.

Ana Digi LCD: Todo de cuarzo líquido. Reloj que dibuja las agujas en la carátula y funciona como un reloj tradicional, y en la parte inferior un reloj digital completo con hora, minutos, segundos, día, mes, fecha, señal horaria, alarma, cronógrafo con tiempos parciales, contador de tiempo y luz.

Modernísimo cronógrafo multi-alarma! Con caja y pulsera flexible, todo negro. Completísimas funciones de lectura.

Hora mundial de 22 países!

Almanaque completo!

Hora Mundial: El famoso multi-alarma con almanaque completo y hora mundial. Cinco relojes en uno!

1° reloj: Reloj completo; . (Hora, minutos, segundos, etc.).
2° reloj: Multialarma. (Con dos alarmas).
3° reloj: Cronógrafo completo. (1/100 con tiempos parciales).
4° reloj: Almanaque perpetuo. (Cada día que corresponde, titila).
5° reloj: Hora mundial. (La de 22 países).

Todo cuarzo líquido! Dibuja las agujas en la carátula, y en la parte inferior es un reloj digital completo.

Cronógrafo para dama. De moderno diseño con caja y pulsera negra. Funciones: Hora, minutos, segundos, mes, día, fecha, crono 1/100, hora dual, Lap. Time y Luz.

PARTIO DE INGLATERRA

Cuarenta Barcos Entre los que se Cuentan dos Enormes Portaviones

LONDRES, 5 (AFP).— La flota británica de intervención zarpó esta mañana rumbo a las Malvinas para combatir, si fuese necesario, en la primera batalla naval de gran envergadura que se haya registrado desde la Segunda Guerra Mundial.

Las dos unidades más impresionantes de la marina británica, los portaviones "Invincible", buque insignia, de 19.500 toneladas y el "Hermes", de 28.000 toneladas, así como el navío anfibio de asalto "Fearless" ("El sin miedo"), zarparon del puerto de Porthmouth, en el sur de Inglaterra.

Como piloto de uno de los doce helicópteros que componen la escuadrilla, viaja también el **príncipe Andrés, tercer hijo de la reina Isabel de Inglaterra (después de Ana y Carlos). Andrés es el segundo en la línea de sucesión al trono de Inglaterra. Tiene 22 años y está cumpliendo su servicio militar como piloto de helicópteros.**

Esos barcos de guerra, con la tripulación en la cubierta para rendir honores, enfilaron hacia el canal que conduce al mar, en cuyas costas una multitud se aglomeraba desde esta mañana, para saludar a los marinos que, quizá, tengan que combatir.

• IRAN AUMENTANDO

En el Canal de la Mancha, a esos tres navíos se unirán sus respectivas escoltas, antes de dirigirse hacia el Altántico Sur.

Las unidades de la flota británica de intervención irán aumentando a medida que se agreguen a las primeras de ellas las que acaban de efectuar sus maniobras en las costas de Gibraltar.

Cuarenta barcos de guerra integrarán la fuerza puesta en movimiento por Gran Bretaña para reaccionar contra la ocupación de las Malvinas, registrada el último viernes por parte de la Argentina.

La primera ministra Margaret Thatcher hipotecó su gobierno con la promesa de recuperar las islas, y deberá renunciar si no lo consigue.

• 5.000 HOMBRES

La expedición naval británica, con 5.000 hombres listos para entrar en combate, constituye en la actualidad la mayor armada del mundo, después de las de Estados Unidos y la Unión Soviética.

A bordo de la armada británica se encuentran, por ejemplo, 20 jets Harrier de despegue vertical, cohetes anti-submarinos y helicópteros Sea King.

Partiendo desde la base naval de Portsmouth y de puertos del mar Mediterráneo, los barcos de guerra británicos se concentrarán en la isla atlántica de Ascensión.

En la Ascensión hay una pista de aterrizaje en mal estado de conservación y desde ella podrían despegar, con obras de acondicionamiento, aviones de transporte "Hércules", que disponen de autonomía para alcanzar las Malvinas pero que no pueden regresar a la Ascensión sin repostar.

A pesar del gran despliegue de la propaganda británica para movilizar a la opinión pública y conseguir su apoyo a una solución militar del problema planteado en las Malvinas, el hecho no comentado es que la gran concentración naval perdió uno de los factores esenciales del éxito: el de la sorpresa.

El temor hoy en Londres es que las fuerzas argentinas transformen algunas islas del archipiélago en fortalezas terrestres, a más de tres mil millas náuticas de la base británica más próxima, en la isla de la Ascensión (cerca de Santa Elena), en el Atlántico Sur.

La escuadra británica, en el supuesto de una intervención armada, no dispondrá de apoyo aéreo con bases terrestres y aunque el portaviones "Hermes" e "Invincible" llevan aviones "Harrier", de despegue vertical, y helicópteros "Sea King", de lucha antisubmarina, los problemas de aprovicionamiento de la escuadra son de enorme complejidad.

Entre las opciones consideradas ahora por el mando naval británico está la demostración de fuerza en aguas alejadas del radio de acción de los aviones argentinos con bases terrestres.

Otra opción es establecer un bloque en torno al archipiélago para dejar sin vías de comunicación a la guarnición argentina desplegada ahora en las Malvinas.

Queda la solución de un choque frontal para desembarcar en el territorio, con todos los riesgos políticos.

Para asegurarse la superioridad aérea sobre las Malvinas sería preciso dejar fuera de combate al portaviones argentino y atacar bases militares establecidas en el territorio continental.

La intervención militar de Gran Bretaña en las Malvinas obligaría a Londres a mantener después una fuerza importante en el archipiélago, perspectiva que altera todos los planes de la defensa nacional, sin contar el gasto.

Junto a esos proyectos militares de un frente sólido, hay indicios de fisuras en el frente político nacional, provocadas por las acciones del gobierno conservador al no adoptar medidas de precaución antes de la operación argentina, que está ahora en situación delicada.

Quedan dos semanas para que la gran agrupación naval alcance las aguas de las Malvinas y dos semanas son un largo período en la política actual, con los partidos de la oposición deseosos de obtener beneficios de la falta de habilidad de los conservadores ante el problema de las Malvinas.

• BASE SUDAFRICANA

EL CABO, Sudáfrica, 5 (AFP).— Los expertos militares sudafricanos preveían la eventualidad de una utilización de la base naval de Simonstown, cerca de aquí, por embarcaciones de la flota de la Royal Navy que se dirige actualmente hacia las islas Malvinas.

Los expertos militares occidentales subrayaban que el puerto británico más cercano de las islas Malvinas se encuentra en medio del Atlántico, en la isla de la Ascensión, que está casi a la misma distancia del archipiélago de la base sudafricana.

Sin embargo la base de Simonstown podría ofrecer a esta flota de guerra —la más poderosa expedición naval desde la operación de Suez en 1956— una infraestructura, un apoyo logístico y muelles que los navíos de la Royal Navy no encontrarían en Ascensión.

Ubicada en el extraordinario refugio natural de False Bay, a unos 30 kilómetros al este de El Cabo, Simonstown posee un arsenal, varios talleres especializados, diques secos en tierra y diques flotantes para buques de 2.000 toneladas.

• MENTIRA PIRATA

LONDRES, 5 (ANSA).— Por lo menos quince militares argentinos fueron muertos por los marines británicos durante el desembarco en Port-Stanley, (actualmente Puerto Rivero), declaró hoy el ex gobernador de las Malvinas, Rex Hunt.

Los combates se prolongaron por lo menos por tres horas y media —explicó Hunt en una conferencia de prensa en Londres— cinco marines argentinos fueron muertos en el conflicto a fuego, mientras que un medio anfibio blindado fue hundido con diez hombres a bordo y "no salió más a la superficie". Otros 17 militares argentinos resultaron heridos y tres cayeron prisioneros.

Hunt dijo que el ataque argentino llegó "de sorpresa", elogió después a los soldados británicos.

NUEVA ZELANDA: PROTESTA Y RUPTURA DE RELACIONES

WELLINGTON, Nueva Zelanda, 5 (AP).— El gobierno de Nueva Zelanda rompió hoy relaciones diplomáticas con Argentina, como protesta por la toma de las islas Falkland (Malvinas).

El primer ministro Robert Muldoon dijo a los periodistas después de una reunión de 45 minutos con el embajador argentino, Alberto Aben, que el diplomático tendrá siete días para salir de Nueva Zelanda. Este país no tiene embajada en Buenos Aires.

Muldoon dijo también que no habría nuevas autorizaciones de aterrizajes en Nueva Zelanda para aviones de la empresa Aerolíneas Argentinas, que introdujo un vuelo mensual de pasajeros y carga sin escalas a Auckland, el año pasado.

Muldoon dijo que informó al diplomático expulsado que el gobierno argentino tendría que aceptar la responsabilidad por los ciudadanos neocelandeses que viven en las islas Falkland (Malvinas).

Agregó Muldoon que aunque ha estado en contacto con la primera ministro británica Margaret Thatcher, el fin de semana, la acción de su gobierno no es resultado de una solicitud británica.

Afirmó que las islas son una colonia británica cuyos ciudadanos son súbditos británicos que tienen la misma reina

REQUISA LONDRES HASTA LOS BUQUES MERCANTES

LONDRES, 5 (AFP).— El gobierno británico podrá requisar todo buque mercante británico en razón de la crisis de las islas Malvinas, anunció hoy ante la Cámara de los Comunes, el ministro de Comercio, John Biffen.

La reina Isabel II, conforme con la tradición, dio permiso al gobierno para proceder, si es necesario, a estas requisas, preciso Biffen.

El buque "Canberra", de la compañía Peninsular And Oriental, fue colocado bajo la autoridad de la Royal Navy, indicó Biffen, quien agregó que "otros navíos serán requisados sin son necesarios".

El ministro de Comercio desaconsejó a los ciudadanos británicos viajar a Argentina y sugirió a las empresas británicas establecidas allí repatriar el personal que no sea indispensable.

También el ministerio de Defensa británico recibió "carta blanca" de los servicios del Tesoro para el envío de la fuerza naval de intervención a las islas Malvinas, cuyo costo puede superar los 200 millones de libras (unos 400 millones de dólares) si estallara un enfrentamiento armado con Argentina.

Un vocero del departamento del Tesoro declaró hoy que "las finanzas (de la respuesta militar británica) deben ser considerados como secundarios en este episodio".

Estudian Nuevas Sanciones Económicas

LONDRES, 5 (EFE).— Gran Bretaña está realizando consultas con los miembros de la "CEE" y otros países aliados sobre las nuevas sanciones económicas que impondrá a la Argentina, dijo esta tarde el ministro de Comercio británico, John Biffen.

El ministro informó a la Cámara de los Comunes que se están estudiando otras medidas para reforzar el congelamiento de depósitos financieros de la Argentina en el Reino Unido y la prohibición de venta de armas, anunciados el sábado pasado por la primera ministra Margaret Thatcher.

John Biffen señaló que se había advertido a las empresas británicas sobre la conveniencia de no asumir compromisos de exportación con la Argentina, aunque "actualmente no existe una prohibión general de exportaciones hacia ese país".

La firma Testo una de la mayores cadenas de supermercados de Gran Bretaña anunció la suspensión de las ventas de corned beef argentino, en represalia por la invasión de las Islas Malvinas.

• ALEMANIA

BONN, 5 (AP).— Un vocero del gobierno de Alemania Occidental dijo hoy que su país comparte enteramente la evaluación británica del conflicto por las Islas Malvinas y condenó la intervención argentina

El portavoz, Kurt Becker, dijo, en respuesta a preguntas de los periodistas, que la armada argentina tenía en uso dos submarinos de fabricación alemana y que otros seis estaban en construcción.

Becker añadió que, dependiendo del desarrollo de los acontecimientos en relación con las islas Falkland (Malvinas), la entrega de los seis submarinos y otras armas podía ser sometida a revisión.

Al ser interrogado sobre contratos para otras armas, dijo que incluían la entrega de cañones antiaéreos de 20 milímetros.

Becker afirmó también que el gobierno de Alemania Occidental lamenta mucho la renuncia del secretario del Exterior británico, lord Carrington.

Super ofertas a sola firma
CREDITO $ 2.000.000,00 EN 8 CUOTAS de $ 250.000.-
CREDITO $ 3.000.000,00 EN 8 CUOTAS de $ 375.000.-
SIN NINGUN GASTO ADICIONAL
LYNCH 3955 (esq. Av. Sáenz 1100)
FRENTE A LA IGLESIA N. POMPEYA
NO CERRAMOS AL MEDIODIA
tienda VENUS

MOTOS 0Km
SIN ANTICIPO
TODO EN CUOTAS
SIN ADICIONALES
GILERA 250-HONDA
YAMAHA-SUZUKY
D $ 350 000 p/mes
RIVADAVIA 12124 4 C. Est. Liniers

NO PAGUE MAS ALQUILER!
eternogar
MODELO 9 - GISELLE
ANTICIPO $ 5.900.000.
CONTADO $ 16.900.000.
P.F. $ 25.916.000
C.F. $ 7.016.000.
I.A.V. 18%
Act. Mens. INDEC c/construcción
DORMIT. BAÑO COCINA DORMIT. LIVING COMEDOR PORCH
• PAREDES DE MATERIAL TOTALM TERMINADAS
• REVOQUE EXTERIOR
• PANEL SANITARIO (opcional)
• CIELORRASO TOTAL
• INSTALACION ELECTRICA
• REJAS DE SEGURIDAD
• ATERMICAS Y ACUSTICAS
ENTREGA INMEDIATA
36 CUOTAS DE $ 556.000
FAB., EXP. y VENTAS: V. BALLESTER O'DONNELL y 9 DE JULIO
EXPOSICION Y VENTAS: LINIERS: CARHUE 88 BOULOGNE: ROLON 1942 LA PLATA: 44 Nº 714
NEUQUEN: INDEPENDENCIA Y TUCUMAN
COM: RIVADAVIA GAL. S. MARTIN (Local 13)
CALETA OLIVIA, STA. CRUZ: Local 3, Pta. Alta (Terminal Omnibus)
LE BRINDA ESTA GRAN POSIBILIDAD!

PODEROSA FLOTA PIRATA

PORTUGAL PODRIA PERMITIR A LOS INGLESES REABASTECER SUS NAVES

LISBOA, 5 (AP).— En una manifestación de apoyo de uno de los más antiguos aliados de los británicos, el canciller dijo que el gobierno portugués podría permitir el reabastecimiento de naves de guerra británicas en la base de Lajes, en el Atlántico, si se produce un enfrentamiento por la ocupación argentina de las Malvinas.

El canciller Leonardo Matías dijo a un periodista por la "Radio Renascenca", la red católica de radiodifusión, que esa decisión debería ser adoptada luego de considerar "cómo se formula el pedido".

"Si Portugal recibiese un pedido dentro del marco de sus tratados y acuerdos con el Reino Unido para reabastecer la flota británica, probablemente sería concedido", continuó Matías.

"No podemos sino condenar" la ocupación argentina de las islas Falkland gobernadas por los británicos, dijo Matías, "porque cuando se pone en juego la violencia en los asuntos internacionales algo anda muy mal".

Lajes, base conjunta portuguesa - británica, está situada en la isla Terceira, en el archipiélago de las Azores, a 1.360 kilómetros al oeste de Lisboa. Está exactamente en el trayecto entre Gran Bretaña y las Malvinas.

Matías aclaró, empero, que los británicos probablemente podrían reabastecerse en sus propias instalaciones en Gribraltar.

LLEGARON A LONDRES EL EX GOBERNADOR Y 77 MARINES

LONDRES, 5 (ANSA).— El ex gobernador británico de las Islas Falkland, ahora Malvinas, Rex Hunt y 77 marines que se rindieron ante las Fuerzas Argentinas llegaron hoy a Inglaterra procedentes de Montevideo donde fueran transferidos después de la capitulación.

El avión, un V - C 10" de la "RAF", aterrizó esta mañana en el aeropuerto militar de Brize Morton (Oxfordshire) con 113 pasajeros, entre los cuales se hallaban algunos funcionarios británicos ex residentes de las Falkland.

Recibió al grupo el Comandante en Jefe de los "marines", teniente general Stewart Pringle, quien perdió una pierna el año pasado durante un atentado del "IRA". Mientras el ex gobernador Hunt se encontraba hoy mismo con la Primera Ministra para un breve informe sobre la ocupación de las Malvinas, los "marines" eran trasladados a un cuartel donde también informarían sobre lo ocurrido. La bienvenida en el aeropuerto fue calurosa, pero el comportamiento de los "marines" durante la fase inicial de la ocupación es oscuro y contradictorio.

"TIMES": HAY QUE IR A LA GUERRA

LONDRES, 5 (Saporiti). — Los matutinos londinenses parecen hoy divididos ante el problema de una eventual guerra con Argentina.

Para el "Times" es simple: "Hay que ir a la guerra". "Si la diplomacia fracasa, la fuerza militar es la única solución", afirma este rotativo, comparando la situación con la de Polonia en 1939.

El "Financial Times" comparte la idea del "Times". No obstante, remarca que "en caso de éxito del contraataque británico, el problema de las Falkland no quedará solucionado".

Otro cotidiano británico, el "Daily Mail" se pregunta si la señora Thatcher "tendrá los riñones tan sólidos, porque, si fracasa, será el fin de su gobierno".

El matutino "The Guardian", emplea, por su parte, un tono escéptico: "Es dudoso que Gran Bretaña y sus medios puedan proteger indefinidamente a las islas Falkland contra un enemigo declarado".

Por último, el "Daily Mirror" se pronuncia esta mañana sin ambigüedad: "En contra de una solución militar". "Evidentemente —escribe este diario— quizás podríamos hacer partir a los argentinos de las Falkland, pero ¿cuánto tiempo?, se pregunta al concluir el artículo.

• ¡ATERRORIZADOS!

LONDRES, 5 (AP). — Los habitantes de las Falkland (Malvinas) están "aterrorizados" por la perspectiva de un ataque británico contra las islas para tratar de recuperar el disputado archipiélago de la Argentina, dice hoy (lunes) el "Times" de Londres.

En un despacho desde Comodoro Rivadavia, en el sur de la Argentina, Simón Winchester, uno de los cuatro periodistas británicos a quienes las autoridades militares argentinas de ocupación hicieron salir de las Falkland, dijo que los isleños esperan retener su soberanía británica pero que están asustandos de lo que pueda suceder cuando llegue a destino la flota naval británica.

Agregó que el carpintero Jim Burgess le dijo que "si tratan de tomar Stanley la destruirán. Todo está hecho aquí de madera. Media docena de incendios y un buen viento y esta ciudad desaparecerá para siempre".

El periodista agregó que el comandante de las fuerzas argentinas en las Falkland, general García, le dijo que las fuerzas argentinas no tienen intención de irse de las islas, aun cuando la primera ministra británica Margaret Thatcher apele al uso de la fuerza.

"La señora Thatcher dice que recapturará las Malvinas con su armada. Esa es su opinión. Nosotros nos quedaremos para siempre", dijo García, según Winchester.

• FORTIFICACION

LONDRES, 5 (AFP).— Varios centenares de soldados de la infantería argentina se dedicaban a fortificar los puntos estratégicos de Puerto Rivero (ex Puerto Stanley), la capital de las Malvinas, informaron hoy dos corresponsables británicos expulsados el sábado del archipiélago.

Según los corresponsales del "Times" y del "Daily Telegraph", la pequeña ciudad se está transformando en un campo atrincherado.

Todas las carreteras de acceso fueron bloqueadas y se instaló material militar pesado (radares y ametralladoras pesadas).

Los niños fueron evacuados de la ciudad hacia el interior de las tierras por habitantes que temen las consecuencias de un contraataque británico, manifestaron los corresponsales.

"Habrá un baño de sangre si la Royal Navy trata de recuperar la capital de las Malvinas", declaró al enviado especial del "Times", Jim Burgess, un carpintero local que hizo notar que la ciudad, contruida en gran parte en madera, podría ser destruida por una media docena de incendios.

• TITULOS DE GUERRA

PARIS, 5 (Saporiti).— La prensa francesa evoca esta mañana el conflicto de las islas Malvinas con títulos de guerra. En efecto, los rumores de un eventual enfrentamiento armado entre Gran Bretaña y la Argentina no dejan de hacerse presentes en la capital francesa.

El diario "Le Matin" titula su artículo: "Argentina: Thatcher envía su flota". Por su parte, el "Parisien Libere" escribe: "La flota inglesa zarpa para liberar a las Falkland".

"El tono sube", afirma en su título de primera página "Le Figaro", acompañando su extenso artículo por una fotografía en primera página con un solado argentino montando guardia en "Puerto Stanley".

EMPLEADO DE COMERCIO

Participe en el debate que conmueve al país

"INFLACION Y SALARIOS"

Ciclo de Conferencias:
En SALA FEC 19.30 hs
Bmé. Mitre 970 - 1er. Piso

LUNES 5 de ABRIL
ALVARO ALSOGARAY

LUNES 12 de ABRIL — JORGE BUSTAMANTE

JUEVES 15 de ABRIL — ROGELIO FRIGERIO

LUNES 19 de ABRIL — ALFREDO GOMEZ MORALES

federación empleados de comercio
CAPITAL FEDERAL

¿QUIERE VIVIR BIEN, SIN PAGAR ALQUILER?... ¡VISITE!

Viviendas "EDEN"

44 CUOTAS
FIJAS - SIN INDEXAR
de $ 421.000 %u

Mod. 12.60
Antic. $ 1.736.000
P.F. $ 20.260.000
I.R.V. 125,50%

TOTAL CONTADO $ 5.815.000

LO ESPERAMOS EN:
- LANUS O.: Av. San Martin 1901
- L. DE ZAMORA: Cosquin 2620, L. Noria
- CAMPANA: Av. Agustin Roca N 1
- PACHECO: H. Yrigoyen 789
- BELLA VISTA: Ruta 8 esq. Pardo

NADYA S.A.

5-6 Y 7 DE ABRIL

COMIENZAN NUEVOS CURSOS iade

escuelas iade

el que sabe...

CARRERAS COMERCIALES:
GRABOVERIFICACION
COMPUTACION
SECRETARIADO COMERCIAL
DACTILOGRAFIA
BACHILLERATO ACELERADO
DIBUJO TECNICO
DIBUJO PUBLICITARIO

CARRERAS TECNICAS:
MECANICA AUTOMOTRIZ
ENCENDIDO, ELECTRICIDAD Y AFINACION
ELECTRONICA RADIO Y TV COLOR
INSTALACIONES ELECTRICAS Y BOBINADOS
REFRIGERACION Y AIRE ACONDICIONADO
INSTALACIONES SANITARIAS Y PLOMERIA
INSTALACIONES DE GAS
SOLDADURA ELECTRICA Y AUTOGENA
REPRODUCCION Y AUDIO
TECNICAS DIGITALES Y COMPUTADORAS

UNA FILIAL CERCA DE TU CASA: CAPITAL: CENTRO, Av. de Mayo 1385 - ONCE, Av. Rivadavia 2465 - BOCA, Av. Almirante Brown 810, PRIMERA JUNTA, Av. Rivadavia 5456 - POMPEYA, Av. Sáenz 1443 - MATADEROS, Av. Juan B. Alberdi 5834 - LINIERS, Av. Rivadavia 11057 - BELGRANO, Av. Cabildo 3161 - Av. Cabildo y Sucre - GRAN BS. AS.: RAMOS MEJIA, Ardoino 140 - MORON, Sarmiento 949 - Av. Rivadavia y 25 de Mayo - SAN JUSTO, Camino de Cintura 3350 - MERLO, Suipacha 456 - HURLINGHAM, Pedro E. Aramburu 1209 - SAN MARTIN, Moreno 15 - SAN MIGUEL, Av. Mitre 1292 - Av. Mitre 1864 - SAN ISIDRO, Av. Santa Fe 30 - SAN FERNANDO, Av. Cazón 31 - AVELLANEDA, Av. Mitre 60, Av. Mitre 714 - QUILMES, Av. H. Yrigoyen 95 - LANUS, Piñeyro 11, Av. H. Yrigoyen 4787 - LOMAS DE ZAMORA, Av. H. Yrigoyen 8951 - Av. H. Yrigoyen esq. Sáenz - PCIA. DE SANTA FE: ROSARIO, Rioja 1459.

• Títulos no oficiales

HIERVE LONDRES

En la CEE hay Preocupación

BRUSELAS, 5 (DPA).— Los aliados de Gran Bretaña en la OTAN y en la Comunidad Económica Europea (CEE) están procupados.

Hasta hoy, ningún miembro de la CEE pidió la convocatoria de la Comisión Política Comunitaria y tampoco se convocó hasta el momento una sesión especial del Consejo Pernanente del Pacto del Atlántico Norte (OTAN).

Los buques de guerra británicos que zarparon hacia las islas Falkland tienen que ser puestos a disposición de la OTAN en caso de crisis o alarma, pero en círculos militares de la alianza se señaló que el envío de los buques al Atlántico Sur no supone ningún "gran debilitamiento" de las fuerzas navales de la OTAN.

También se indicó que la agresión contra las islas Falkland no es acto que afecte directamente a la alianza, ya que fue cometido contra una posesión británica ubicada en el Atlántico Sur, al margen de la jurisdicción del pacto.

Por otro lado, los aliados de Gran Bretaña en la OTAN y en la CEE temen que el conflicto británico - argentino desemboque en un grave diferendo político entre Europa occidental y la América

ACEPTARON RENUNCIA DEL CANCILLER; BAJO LA LIBRA Y SUBIO EL ORO ENTRE FUERTES CRITICAS POR RECUPERACION DE ISLAS

LONDRES, 5 (AFP, AP, ANSA, EFE, Télam).— El canciller británico, lord Carrington, renunció esta mañana a su cargo debido a las críticas recibidas por la "humillante" ocupación de las islas Falkland por parte de fuerzas argentinas, e igual actitud siguieron Humphrey Atkins, secretario adjunto de la Cancillería, y Richard Luce, ministro adjunto del Foreign Office.

El conflicto con la Argentina repercutió seriamente también en el sector financiero, en el que se registró una considerable escalada del precio del oro y una singular inactividad compradora en la Bolsa de Londres.

• RENUNCIAS ACEPTADAS

La renuncia de Carrington fue inmediatamente aceptada por la premier Margaret Thatcher, que adoptó igual decisión respecto de las presentadas por Atkins y Luce. En cambio, la primera ministra rechazó la dimisión presentada por el ministro de Defensa, John Nott, según se supo hoy aquí de fuente oficial.

Los hechos se producen tres días después del estallido de la crisis de las Malvinas, cuando Argentina recuperó el archipiélago con una acción militar casi incruenta el viernes pasado.

Tanto los dimitentes como Nott fueron objeto de virulentas críticas parlamentarias y de la prensa, acusados de no haber sabido prever la marcha de los acontecimientos.

El cuestionamiento parlamentario alcanzó también a la señora Thatcher e importantes líderes de los Comunes han pedido su alejamiento del cargo.

• FRASES DOLIENTES

La renuncia de lord Carrington se concretó en una carta dirigida a la señora Thatcher en la que expresó:

"La invasión argentina de las islas Falkland provocó críticas fuertes en el Parlamento y la prensa por la política del gobierno. A mi juicio, las críticas son infundadas, pero como soy responsable de esa política pienso que lo correcto es que dimita."

En su carta de renuncia **lord Carrington señaló que "la invasión de las islas Falkland fue una afrenta humillante para Gran Bretaña".**

"Como usted lo expresó en la Cámara de los Comunes, ahora debemos hacer todo lo posible para afirmar el derecho de los habitantes de las islas a vivir en paz, a elegir su propia forma de vida y a elegir la soberanía bajo la cual desean encontrarse", señaló lord Carrington en la carta que se dio a publicidad en forma oficial.

Un vocero de la primera ministra dijo que ésta aceptó "con disgusto" la renuncia de Carrington y sus colaboradores, y subrayó que "no se trata de un despido o de una crítica contra él".

El ministro de Defensa, John Nott, también ofreció su renuncia como "un asunto de honor", pero la señora Thatcher la rechazó, dijo el vocero.

"Ella pensó que él tenía que permanecer en su cargo y expresó confianza total en su capacidad para organizar las operaciones militares en las islas Falkland", añadió.

Trascendió que la primera ministra "hizo cuanto pudo" durante el fin de semana para que lord Carrington cambiara de parecer. Su dimisión del Foregn Office, en estos momentos de crisis expone las hondas disensiones en el gobierno conservador, bajo las críticas de los partidos laborista y socialdemócrata.

El diario londinense "Daily Mail" sostiene que lord Carrington estima que "traicionó a la Thatcher al interpretar erróneamente los signos precursores de una invasión a las islas". Aún no se sabe quién reemplazará al dimitente.

• TIEMBLA LA ESTANTERIA

El conflicto argentino - británico en las Malvinas, que causa gran inquietud en medios financieros de la "City", se tradujo hoy en una fuerte baja de la libra esterlina y en el "Stock Exchange", así como en un aumento de 10 dólares en la cotización del oro, que pasó de 328 a 338 dólares la onza.

El Banco de Inglaterra se vio obligado a intervenir esta mañana para apoyar la moneda, que cayó a su punto más bajo desde hace ocho meses con respecto al dólar, mientras que en la Bolsa el índice de valores industriales había caído al mediodía 10,4 puntos.

Los motivos de esta inquietud son evidentes: en primer lugar los enormes gastos que significará para el Estado la operación iniciada de reconquistar la colonia, que complica su programa de saneamiento de las finanzas públicas.

También las sanciones económicas anunciadas el sábado por el gobierno, contra Argentina, exponen a los bancos y empresas británicos a dolorosas represalias y, en particular, el congelamiento de los fondos argentinos en Gran Bretaña se considera peligroso para el futuro de la "City" como centro financiero internacional.

• EN LA BOLSA

La inquietud por los acontecimientos de las Malvinas provocó hoy, lunes, una extraordinaria falta de actividad compradora en la Bolsa de Londres.

Mientras las unidades de la escuadra británica zarpaban de puertos de su país para dirigirse al archipiélago del Atlántico Sur ocupado por Argentina, el papel de la poderosa entidad aseguradora "Lloyd", de Londres, perdía 23 peniques.

Los valores bancarios experimentaron retrocesos de 10 peniques por sus conexiones con las actividades económicas argentinas y los valores del Estado bajaron hasta 50 peniques, en relación con los precios de la semana pasada.

La misma tendencia se acentuó en empresas de viajes turísticos.

• SE QUEDAN SIN LANA

El conflicto angloargentino provocó inquietud en la industria lanera británica que importa anualmente entre 7 y 8 millones de kgs de lana argentina y más de 2 millones de kgs. de lana de las Malvinas.

Los peinadores de Bradford, en Yorkshire, contaban en particular con la llegada en las próximas semanas de más de un millón de kilos provenientes de Argentina.

Para su mayor comodidad ahora también publique

SU AVISO CLASIFICADO GRATIS

EN PLENO CENTRO

COMPRE - VENDA - ALQUILE - PERMUTE
OFREZCA O BUSQUE TRABAJO

Enteramente Gratis

EN crónica Vespertina

EXCLUSIVAMENTE PARA PARTICULARES

Concurra con sus documentos de identidad

GARAY 140 de 9 a 19 hs.

LAVALLE 742 Loc. 2-3 de 9 a 22 hs.

OTRO APORTE DE crónica PARA EL PUEBLO

PRESIDENTES DE ALEMANIA FEDERAL Y BRASIL TRATARAN EL DIFERENDO

BRASILIA, 5 (AFP).— El diferendo argentino - británico sobre las islas Malvinas será tratado hoy aquí, en las conversaciones entre el presidente de la República Federal de Alemania, Karl Carstens, que se halla en visita oficial en Brasil, y su colega brasileño, general Joao Figueiredo, indicaron fuentes allegadas a la delegación alemana.

Brasil, que apoyó siempre las reivindicaciones argentinas sobre ese archipiélago, es hostil al empleo de la fuerza para resolver el problema.

El canciller brasileño, Ramiro Saraiva Guerrero, expresó el fin de semana pasado su convicción de que el diferendo entre ambos países aún podía ser resuelto pacíficamente y consideró "imposible" una guerra en el Atlántico Sur.

El incremento de la tensión internacional en esta región vital para los intereses brasileños será tratado junto con otros problemas actuales de política internacional, como la tensión en América Central, el diálogo Norte - Sur, la situación en Oriente Medio y los problemas del desarme.

• AVANCE

RIO DE JANEIRO, 5 (ANSA).— Un comentario en "O Estado de Sao Paulo" advierte sobre el "avance de los argentinos sobre la frontera del Sur".

El análisis, firmado por Nicolas Boer, expresa que, al decidirse por la invasión de las islas Malvinas, el gobierno argentino resolvió dar una solución militar al litigio con Gran Bretaña que comenzó hace 149 años.

"La casta militar actualmente en el poder piensa en términos de estrategia y geopolítica y no tiene la paciencia necesaria para conducir largas y penosas negociaciones ya en curso con Gran Bretaña desde 1965, por decisión pacificadora de la Organización de las Naciones Unidas (ONU)", agrega el artículo.

"Quienes profundizan en la interpretación del pensamiento militar argentino podrían verse tentados de descubrir en la ocupación de las Malvinas una jugada destinada a cercar, también por mar, al país andino (Chile), y controlar el pasaje hacia el océano Pacífico", resalta Boer.

"De cualquier manera —añade—, la invasión de las Malvinas se encuadra en el avance sobre la 'frontera Sur' que, según observadores platenses, representa para Argentina el mismo desafío y la misma promesa que representó para Estados Unidos la conquista del Oeste y para Brasil la marcha hacia el Sudoeste".

DESVIAN JUMBO DE AEROLINEAS

LONDRES, 5 (EFE).— Un avión "Jumbo" de Aerolíneas Argentinas terminó su viaje en París, tras renunciar al aterrizaje normal en el aeropuerto de Heathrow (Londres).

El temor de esa empresa es que las autoridades británicas incauten el avión, en cumplimiento de la orden del gobierno de congelar los depósitos y otros valores argentinos en Gran Bretaña.

DINERO

Con garantía hipotecaria en 48 horas. Varios planes. Requisitos: Escritura y bol. impuestos. Mínimo $ 20.000.000 de 11 a 20 hs.

Triunvirato 3994 Capital

NO PAGUE ALQUILER!!!

36 Cuotas FIJAS DE $ 490.000 SIN INDEXAR

CABAÑAS PREMOLDEADAS Y DE MADERA

Galería Opcional

línea suiza

Mod 21 m²
2 DORMITORIOS-COMEDOR-COCINA-BAÑO PORCH

SOMOS FABRICANTES.

CONGELE EL PRECIO COMPRE YA

Inf. Total Fin. 10% Anticipo $ 2.990.000 Precio Cont. $ 6.899.000 Precio Financ. $ 20.630.000

ALVEAR 7 - 1° P. (Fte. estac. V. BALLESTER)

NO SE DARA NI UN PASO ATRAS

La Decisión Argentina es Terminante y Definitiva, Dijo Saint Jean

El ministro del Interior, general Alfredo Saint Jean, ratificó enfáticamente que es "terminante y definitiva" la decisión argentina de recuperar las Islas Malvinas y que, en ese sentido, "no se dará ningún paso atrás".

"La situación es completamente normal en el archipiélago de las Malvinas, Georgias y Sandwich del Sur", sostuvo.

El titular de la cartera política se refirió a la actual situación en el extremo sur del país y a las derivaciones internacionales de la misma.

Saint Jean hizo saber que el presidente de la Nación "mantuvo un permanente contacto hoy (por ayer) con los otros Comandantes en Jefe, quienes le informaron de la situación militar imperante en la zona" y destacó que el teniente general Galtieri dialogó telefónicamente en dos oportunidades con el canciller Nicanor Costa Méndez, que se encuentra en Washington, donde hoy expondrá ante la Organización de los Estados Americanos (OEA).

Fue entonces que ratificó que "la posición argentina es terminante y definitiva en el mantenimiento de su soberanía en el archipiélago de las islas Malvinas", acotando que "no se dará ningún paso atrás en la decisión adoptada".

• CAMPAÑA DE DESPRESTIGIO

El ministro del Interior puntualizó que por la información que poseía el gobierno sobre la repercusión de la reconquista de las Malvinas en muchos países "se notaba una mejor comprensión de la actitud argentina", pero advirtió que "en otros países se verifica una campaña interesada en desprestigiar a nuestro país".

Al ser consultado al respecto, dijo que "la Argentina no ha tocado oficialmente la resolución sobre la aplicación del Tratado Interamericano de Asistencia Recíproca (TIAR)", indicando que "es preferible esperar, dado que es un tema delicado, a saber, cuál será la actitud de los países latinoamericanos que han mostrado una amplia solidaridad para con la Argentina".

Más adelante expresó su anhelo de que "la alegría que tuvimos el 2 de abril, la mantengamos con serenidad y la incrementemos en firmeza, en tenacidad y en decisión de no perder lo que ya tenemos bajo nuestro pabellón y que hemos estado esperando por 150 años".

Con respecto al tratamiento que se le está dando a nuestro país en relación con el tema en la OEA y Naciones Unidas, Saint Jean manifestó que "el voto, en principio, fue adverso, a pesar de que hay muchos indicios de solidaridad particularmente con respecto a nuestra soberanía en las islas".

"Toda la disposición argentina para la negociación sigue firme —subrayó— tenemos la mejor voluntad negociadora, pero lo nuestro es nuestro y nadie nos lo va a quitar".

Garantías al Personal de la Embajada de Inglaterra

La salida del país del personal de la embajada inglesa en Buenos Aires, así como de súbditos de la corona británica, se realizará en las mejores condiciones, según afirmó el ministro del Interior, general Alfredo Saint Jean, al tener contacto con periodistas frente a la Casa Rosada.

"Se está cumpliendo un operativo para garantizar la salida del personal inglés en la embajada, y súbditos británicos que tengan que alejarse del país —dijo el ministro—, para que puedan hacerlo en las mejores condiciones, con toda la salvaguardia necesaria.

Saint Jean fue abordado la víspera en horas de la tarde cuando pasaba vestido de civil frente a la casa de gobierno. De excelente humor, el ministro político manifestó a los periodistas que "ese operativo también procura ofrecer toda la garantía y diría toda la cortesía que le podamos brindar a los ciudadanos ingleses, de acuerdo con lo que ha sido siempre la tradición argentina".

• DESAPARECIDO

Sigue constituyendo un auténtico "misterio" el paradero del embajador inglés en la Argentina, Anthony Williams. Ayer, personal de la embajada de Gran Bretaña en Buenos Aires declaró que se desconocía el lugar donde Williams pudiese estar. Lo cierto es que el diplomático de la corona británica no se encuentra en su residencia particular ni en el edificio de la representación de su país.

Mientras tanto, permanecen "unas doce personas" en el edificio de la embajada inglesa, según voceros de la representación. La misma fuente añadió que en la residencia particular del embajador "no fue reducido el personal".

Por otra parte, continua apostado frente al edificio de la calle Agote personal de custodia perteneciente a la comisaría 19°, no registrándose ningún incidente.

Plaza Imploró por la Preservación de la Paz

LA PLATA, 5 (De nuestro corresponsal).— Con el objeto de implorar por la Protección divina para la patria, ante la situación creada por la recuperación de las islas Malvinas, el obispo de esta ciudad, monseñor Antonio Plaza, celebró un oficio religioso en la catedral local.

A la ceremonia asistieron el gobernador de la provincia de Buenos Aires, Jorge Aguado y los miembros de su gabinete, además de autoridades civiles, militares y eclesiásticas.

Ante numeroso público, monseñor Plaza imploró por la preservación de la paz en esta parte del continente americano.

• "VOCACION DE PAZ"

SALTA, 5 (De nuestro corresponsal).— El obispo auxiliar de esta provincia, monseñor Raúl Casado, opinó que "la Argentina es un país de paz y es razonable la aplicación de fuerza cuando los medios pacíficos se agotan", al comentar la situación de litigio creada entre el gobierno argentino y el de Gran Bretaña por el desembarco del viernes último en Puerto Stanley.

"Ciento cincuenta años —dijo más adelante el prelado—, es tiempo suficiente para mostrar una vocación de paz".

Monseñor Casado ofreció una homilía en relación con la recuperación del archipiélago austral por parte del gobierno argentino, ante gran concurrencia de público. Asimismo, en la ocasión el alto funcionario eclesiástico rindió homenaje a los mártires del desembarco, y formuló un llamado a preservar la calma y la firmeza en defensa de la Soberanía Nacional.

• "ARGENTINAS"

El interventor militar en la Asociación Obrera Textil (AOT), capitán de navío (RE) Fermín Barrionuevo, respondiendo a la voluntad de las bases del gremio resolvió denominar "Malvinas Argentinas" a la nueva sede sindical ubicada en avenida La Plata 754 de esta Capital.

ULTIMO PLAZO

REDUZCA SU CUOTA HIPOTECARIA

NUEVO INDICE DE AJUSTE

Los titulares de los préstamos hipotecarios individuales podrán interiorizarse de las medidas adoptadas y suscribir el acuerdo de partes antes de las siguientes fechas:

30 de JUNIO

Los comprendidos en la operatoria HE 600, en la Ley 21508 y en toda otra operatoria individual que estaba regida por la cláusula de indexación del Indice del Salario de Peón Industrial preparado por el INDEC.

30 de ABRIL

Las restantes operatorias

Se señala que vencidos los plazos citados, los préstamos se ajustarán a las cláusulas contractuales originariamente pactadas.

El Banco Hipotecario Nacional, consecuentemente, aconseja a todos sus deudores a presentarse en la Casa Central o en la sucursal donde se encuentra radicado su préstamo hipotecario, a fin de ser asesorado sobre las ventajas que brinda el nuevo régimen.

BANCO HIPOTECARIO NACIONAL

COMPRO CILINDROS
Supergas 45 kg.
TE. 922-5101

Centro Medico Rioja
OBESIDAD
Tratamientos
Al alcance de todos
Aranceles Sociales
Consultas 8 a 20 hs
Tel. 91-3515/5959/5964
LA RIOJA 2181
Parque de los Patricios

PREFABRICADAS INDIO
SU SOLUCION
Con la Calidad de siempre
Construye su casa
OFERTA CONTADO ABRIL $ 6.000.000
SAN MIGUEL: Andén Galería Estación
VIRREYES: Panamericana y Avellaneda
(al lado Y.P.F.)

VIRTUAL CONTROL CAMBIARIO

Régimen de Emergencia por la Situación

Entró a regir hoy el régimen cambiario de emergencia anunciado en la noche del sábado por el ministro de Economía y que consiste en la suspensión de venta de dólares billete y divisas en general al público. Es un virtual control de cambios. Las casas de cambio —que no operaron el viernes— lo harán hoy pero solo pueden comprar divisas. Aunque sin venderlas. Los bancos habilitarán transacciones en dólares en los casos de exportaciones o importaciones, pero igual que las casas de cambio, no pueden vender divisas al público. Las respectivas circulares fueron dadas esta mañana poco antes de las 10 en las cuales también se establece que han quedado suspendidas las transferencias de divisas por montos menores a 20.000 dólares.

Respecto a pagos al exterior, las condiciones fijadas son las siguientes: a) se pagaran importaciones y vencimientos de deudas externas en tanto no se cursen con un adelanto superior a las 48 horas y b) Están prohibidos los pagos a Inglaterra. Esta determinación es la respuesta del gobierno argentino a la interdicción de nuestros intereses en Londres, que se calculan en 1.500 millones de dólares.

Sin embargo, una fuente económica dijo que los intereses ingleses en nuestro país triplican o quizá cuadruplican esa cifra. Aunque no se tiene confirmación, parte de los fondos argentinos en Londres habrían sido retirados antes de la recuperación de nuestras islas.

• EXHORTACION

El ministro de Economía, doctor Roberto Alemann, exhortó a los productores agropecuarios y exportadores en general, a que aceleren sus ventas al exterior con el propósito de generar divisas en el corto plazo.

• SENTIDO DE LAS DECISIONES

El sentido de las decisiones cambiarias —en los hechos se trata de un control— tienen por objetivo, en primera instancia, evitar cualquier movimiento especulativo contra el peso y la transferencia no justificada de fondos al exterior y segundo, se derivan de un estado de hecho como es la ruptura de relaciones con Inglaterra.

El viernes se registró una gran demanda de dólares que se estima en una salida de 100 millones. Las autoridades habían previsto que se incrementaría la demanda por lo cual suspendieron —como se informó— la apertura de las casas de cambio pero igualmente la demanda se generó en los bancos, que obligó al establecimiento del control a partir de hoy.

• RETIRO DE FONDOS

Se supo que del Banco de Londres se concretaron retiros de depósitos equivalentes al 7 por ciento de su cartera, según trascendió en círculos bancarios. Aparentemente, fueron depositantes argentinos quienes retiraron dinero, calculándose que el total llegaría a 200.000 millones de pesos.

Por otra parte, el Banco Central dispuso un envío de veedores en el Banco de Londres y el Barclays, con el propósito de controlar el movimiento de fondos a través de sus mesas de dinero.

En las últimas horas del viernes se supo que bancos argentinos suspenderían transacciones con las dos entidades financieras inglesas.

• VERSION

En medios económicos oficiales no se desmintió la versión circulante el fin de semana de rehabilitar la comisión liquidadora de propiedad enemiga, como se aplicó luego de la ruptura de relaciones con Alemania en la Segunda Guerra Mundial. Con carácter preventivo, dicha comisión podría actuar en los próximos días para controlar los intereses ingleses en nuestro país.

• PARA LOS JUBILADOS

El Gobierno estudia normas de aplicación para garantizar el reconocimiento de antigüedades para los beneficios jubilatorios de los extranjeros residentes en las islas Malvinas, revelaron fuentes gubernamentales.

Los informantes dijeron que los estudios se realizan en ámbito de la Subsecretaría de Seguridad Social, en el marco de las garantías de los derechos a los extranjeros residentes en ese archipiélago.

• UNA MISION ECONOMICA

De no reagravarse la situación militar, durante la semana viajará a las islas Malvinas una misión argentina que analizará sobre el terreno las medidas a aplicarse en materia económica, educativa y judicial.

De tal manera, el Gobierno pondrá en funcionamiento las acciones tendientes a la incorporación efectiva de la nueva provincia al territorio nacional.

Se prevé el tratamiento de un sinnúmero de situaciones que merecen detallado y urgente análisis.

Una fuente del Palacio de Hacienda señaló —entre otras cosas— la necesidad de establecer la paridad de nuestra moneda con la libra malvinera, que no tiene nivel equivalente con la libra inglesa.

Como ejemplo de la situación que se ha planteado al respecto, se indicó que la libra de circulación en las Malvinas no está afectada por ningún proceso inflacionario, lo que la convierte en una moneda autónoma.

La delegación que viajará a las Malvinas estará integrada por funcionarios a nivel de subsecretarios y directores nacionales, pertenecientes a todas las carteras de Estado.

El cuadro de medidas económicas adoptado por nuestro gobierno, ante la actual emergencia, podría modificarse en el futuro inmediato, conforme al desarrollo de los acontecimientos, sobre todo ante el avance inglés hacia la zona austral de nuestro país, que ocasionaría, de inmediato, la aplicación de fuertes medidas para contener todo tipo de especulación posible en nuestro país y la fuga de capitales y divisas.

COSTA MENDEZ: LA SOBERANIA NO SE NEGOCIA

NUEVA YORK, 5 (Saporiti).— El canciller argentino Nicanor Costa Méndez afirmó aquí que "la Argentina está dispuesta a negociar todo menos su soberanía", descartando así un eventual retiro de las tropas destacadas en las islas Malvinas.

Costa Méndez, en una entrevista exclusiva concedida a la agencia noticiosa Saporiti, sintetizó los próximos pasos a seguir por su gobierno: "En el plano militar, prepararse para la resistencia si es que hubiera un ataque, y en el diplomático negociar el reconocimiento de la soberanía y las modalidades de su traspaso".

Ante una pregunta sobre hasta dónde está dispuesta la Argentina a negociar, el canciller subrayó que "nuestra negociación involucra el respeto de todos los derechos que Gran Bretaña pudiera tener adquiridos a través de tantos años de ocupación, y todos los intereses que tenemos obligación y desos de proteger en lo referente a los isleños".

"Creo —añadió— que ha habido un apoyo de los países no alineados de otros continentes, en la medida que todos han manifestado claramente, indubitablemente, que no tienen dudas acerca de la soberanía argentina sobre las islas".

Ante la posibilidad de una acción bélica por parte de Gran Bretaña, Costa Méndez señaló que "nada hay que pueda parecer más anacrónico que en 1982 lanzar una flota de cuarenta y cinco barcos para una aventura colonial y recuperar por la fuerza dos islas que habían obtenido por ese método más de un siglo atrás, cuando las aventuras colonialistas estaban de moda".

Agregó que, por otra parte, "a ninguna nación le gusta demasiado el uso de la fuerza, porque no saben en qué medida se puede ver convertido el día de mañana en una situación desfavorable".

Seguidamente Costa Méndez puntualizó que "no comprendieron que la Argentina no usó la fuerza para ocupar o anexar un territorio, sino que la Argentina se limitó a ocupar lo que le es propio".

También expresó su convicción de que los Estados Unidos asumirán una actitud conciliadora, "por tratarse de un enfrentamiento entre dos aliados formales, uno a través de la OTAN y otro a través del Tratado Interamericano de Asistencia Recíproca (TIAR).

"Creo que a los Estados Unidos —dijo a continuación— les conviene que se llegue a un estado pacífico en esa confrontación".

Anticipó Costa Méndez que la Argentina va a cumplimentar el punto número tres de la resolución aprobada el sábado por el Consejo de Seguridad de las Naciones Unidas, en el que se invita a las partes a negociar.

Finalmente, afirmó que "la Argentina no piensa invocar por el momento el Tratado de Río de Janeiro (TIAR), pero podría hacerlo si se dieran las circunstancias".

Costa Méndez viajará hoy a Washington, para hablar en la reunión de la Organización de los Estados Americanos (OEA), a fin de informar a los países de América latina sobre la situación planteada a partir de la ocupación por parte de la Argentina de las islas Malvinas.

CHILE E INGLATERRA EXPLOTARAN CARBON MUY CERCA DE LA FRONTERA PATAGONICA

SANTIAGO, Chile, 5 (ANSA).— Una empresa integrada por capitales chilenos y británicos explotará en la austral península de Brunswich, a cuarenta kilómetros al noroeste de la ciudad de Punta Arenas, un yacimiento carbonífero cuya producción estimada girará en torno del millón de toneladas anuales.

Para comprar el yacimiento llamado "Pecket", la compañía de petróleos chilena "Copec", y la firma inglesa "Northerns Trip Mining", se unieron y formaron una empresa común denominada "Cocar", la cual está constituida por capitales iguales.

El mineral carbonífero fue adquirido en tres millones y medio de dólares al estado chileno y cuenta con una reserva de 46 millones de toneladas.

"Cocar" controla 3.570 hectáreas de esa zona austral destinada a la explotación del yacimiento carbonífero, por un plazo de cincuenta años, y las tareas de instalación y desarrollo se iniciarán a mediados de 1983.

La explotación partirá en 1986 y se estima que la producción anual alcanzará inicialmente un millón de toneladas, para luego llegar a más de dos millones de toneladas

• LAMENTACION

SANTIAGO, Chile, 5 (ANSA).— Parientes de "malvinenses", quienes residen en la austral ciudad de Chile, Punta Arenas, "lamentaron" los sucesos que ocurrieron en esas islas. Por otra parte, en la misma localidad se encuentran equipos de periodistas ingleses esperando poder viajar al centro de las noticias.

Begin Enjuicia a Británicos

TEL AVIV, 5 (AP).— El primer ministro Menajem Begin aludió hoy al conflicto en torno de las Islas Malvinas para mofarse de la propuesta del ministro británico de Relaciones Exteriores, lord Carrington, de crear un estado palestino en la margen occidental ocupada del Jordán y en la franja de Gaza.

"Hace pocos días que el ministro británico de Relaciones Exteriores estuvo aquí y me sugirió que quizás algún tipo de pequeño Estado palestino podría establecerse en Judea, Samaria y Gaza", dijo Begin durante un acto en la población de Dimona en el desierto del Negev.

Pero ahora Gran Bretaña está enviando "una gran flota de 40 barcos de guerra para reconquistar esas islas llamadas Falkland, distantes 12.800 kilómetros de las costas británicas", dijo Begin.

"El (Carrginton) envía su Armada a una distancia de 12.800 kilómetros y quiere que nosotros cedamos a un gobierno extranjero parte de nuestra patria, que está a menos de kilómetro y medio de nuestra capital", dijo Begin.

Añadió que había comunicado a Carrington que consideraba a la margen occidental como parte de Israel y que un estado palestino "no surgiría, nunca. No permitiremos que cobre cuerpo".

ELIJA SEGURIDAD
60 CUOTAS FIJAS DE $200.000 POR MES
SIN INDEXAR
Mod A-9 Ctdo $ 4.750.000 Cta. Anticipo $ 990.000 y 60 ctas. P. F. $ 12.000.000 TEA 80,44 %
EXPOSICION Y VENTAS LUN. A SAB. 9 a 20 hs.
•ONCE: Pueyrredón 589 - 2 Piso - Capital
•LINIERS: Cuzco 40 - Gal. Cosmos - Loc. 34-(Fte. Estación)
•MORON: Sarmiento 849 - 1 Piso - Fte. Estac. lado norte
•LOMAS DE ZAMORA: Carlos Pellegrini 40-1 Piso 50m. Est.
•SAN MIGUEL: Av. Mitre 1420 - 1 Piso - (Fte. Estación)
•LOMA HERMOSA: Ruta 8 Km 22.150 (Y Churruca)
•FLORENCIO VARELA: Monteagudo 146 - 1 Piso
ENTREGA INMEDIATA
VIVIENDAS ECONOMICAS APACHE

"NO QUIERO QUE ME USEN"

Hace exactamente dos semanas tratamos el "tema Zimmerman". En ese entonces el jugador señaló su disgusto con el técnico porque lo había excluido del primer equipo sin decirle "agua va".

Ayer volvimos a charlar con él para ver qué era lo que había sucedido luego de transcurridos quince días.

—Antes del partido con Ferro me dijo que me quería en el equipo y como titular, pero de número cinco, ya que consideraba que ése era mi verdadero puesto. Yo no tuve ningún inconveniente en aceptar lo que me pidió, pero claro, que no sea cosa que cuando puedan jugar los lesionados y suspendidos me vuelva a sacar del equipo. En pocas palabras, no quiero que me usen...

—Cuando jugaron con Concepción me dijiste que no había diálogo con Veiga.

—Creo que eso está también superado, ya que él vino y me habló de eso de jugar con la número cinco, te repito espero que después no me salga con un "domingo siete".

—Cambiemos de tema. ¿Qué te pareció el partido?

—En el primer tiempo ellos la hicieron bien, ya que taparon a Bochini y a Carrizo, por lo que yo tuve que ser la salida del equipo, y sin dudas no estoy para eso. Yo tengo que marcar, pelear, en una palabra ser "volante tapón", por eso cuando Burruchaga pasó al medio todo salió mejor. Incluso podríamos haber hecho algún otro gol más.

● PARTE MEDICO

El doctor **Fernández Schnoor** dio la lista de los jugadores lesionados.

Merlini: continúa enyesado recuperándose de la operación. **Salinas:** se retiró con una distensión muscular en el muslo de la pierna izquierda. Será revisado nuevamente mañana para ver la evolución. **Carrizo:** La misma lesión de Salinas, aunque tendrá por lo menos para 21 días de inactividad. **Clausen:** sigue con su desgarro, tiene para dos semanas más (ver nota en esta misma página).

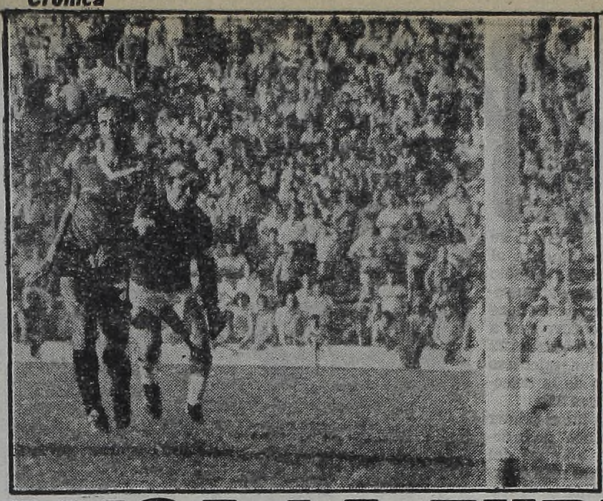

Alzamendi completa su obra y marca el tercer gol de su equipo. El arquero Pérez mira resignado sin poder intervenir. El uruguayo, corrió casi 50 metros antes de definir. En 15 minutos los "rojos" acabaron con Estudiantes.

AL ROJO LO COMPLICA LA ZURDA

● *Independiente, con Varias Falencias, fue Mucho más que los Santiagueños*

A pesar de que gana, suma puntos y se mantiene invicto, Independiente no conforma. Y no es por falta de ambición ofensiva; todo lo contrario. Lo que ocurre, es que al jugar sin puntero izquierdo generalmente cae en el "embudo" que le fabrican sus adversarios. Esto fue lo que ocurrió ayer. Los santiagueños, bien ordenaditos, con buen tratamiento de la pelota y con cuatro defensores bien plantados en el fondo, con quienes colaboraron permanentemente **Noriega y Abdala**, complicaron, fundamentalmente durante la primera etapa, a los dueños de casa.

Es que éstos, con Bochini bien tomado por toda la cancha, y el chico Carrizo que no anduvo bien, quedaron librados a lo que podía hacer Zimmerman saliendo desde la franja central. Y no cabe ninguna duda de que el fuerte del rubio chaqueño no es precisamente ser eje del equipo.

Así fue que solamente Brailovsky, con su constante movilidad y desmarque tratando de juntarse con cualquiera de sus compañeros, lograba desequilibrar de tanto en tanto a la segura última línea visitante, aunque siempre todos los intentos morían en las manos del arquero Pérez.

En el segundo tiempo todo cambió, por lo menos en los primeros quince minutos. Es que cuando pasó Burruchaga al medio, la movilidad de éste y el buen traslado del balón, le dieron mucha mayor solidez a los "Rojos", a la vez que sorprendió a Estudiantes.

Así fue como llegaron los dos primeros goles, pelotazos para el "Ruso" que definió como los que saben. Después se volvieron a apagar las luces de los locales y el encuentro decayó en el ritmo, aunque siempre estuvo la posibilidad latente de que aumentaran las cifras en el marcador.

INDEPENDIENTE 3

Goyen; Burruchaga, Villaverde, Monzón y Killer; Carrizo (ST López), Zimmermann y Bochini; Alzamendi, Brailovski y Salinas (28m ST Clara). DT: Veiga.

ESTUDIANTES (STGO.) 0

Pérez; Britos, Paz, Almaraz y Gerónimo; Abdala, Noriega y Coronel (24m ST Sanabria); Pajón, Rodríguez y Sosa. DT: San Lorenzo.

Goles en el segundo tiempo: 5 y 7m Brailovsky (I) y 38m Alzamendi (I).

Arbitro: Calabria (Bien).

Cancha: Independiente.

Brailovsky es Cauteloso

La figura del espectáculo una vez más respondió al nombre de Daniel Brailovsky. Sí, el "Ruso" demostró que está pasando por un gran momento en su joven carrera futbolística. Pero no solo por haber convertido dos de los tres goles de Independiente, sino porque en cada acción que intervino lució con sus "taquitos" y con sus gambetas "endiabladas", por ello nos acercamos a él y charlamos acerca del tema.

"Sí. Estoy jugando bien. Por suerte alcancé un importante nivel. Me entiendo a la perfección con mis compañeros. Pienso que con el tiempo aun mejorarán las cosas".

Cuando retorne Clausen, y Burruchaga acompañe a Bochini, Salinas, Alzamendi y a vos, ¿No creés que pueden imponer un fútbol superior?

"Esperá... No puedo contestarte. Es que de esa forma, un compañero mío tendrá que salir. Así que mejor dejá ahí este tema. Veo que como está todo, no hay problemas. Si lo indica el técnico, entonces sí. Antes no hablo..."

EL MISTERIOSO CASO CLAUSEN

Hay una ausencia que se extraña en Independiente. Es la del marcador de punta **Néstor Clausen**. Mucho fue lo que se habló, que hay que operarlo, que no, que no quiere jugar por el contrato.

Primero fuimos a verlo al doctor **Fernández Schnoor**, y le preguntamos qué es lo que pasa con el jugador.

"Sigue lesionado, pero desde ya le aclaro que no hace falta operación ni nada por el estilo. Simplemente hay que darle un 'lavado de cabeza' para que cumpla al pie de la letra el tratamiento que le he mandado a seguir. Espero que el pibe lo entienda así, de lo contrario no se curará nunca".

Después fuimos en busca de su apoderado, **Adolfo Morfez** (el mismo de Alzamendi) para ver qué pasaba con el contrato.

"Seguimos hablando, creo que en la semana que empieza, a más tardar en la otra, quedará todo arreglado. La diferencia es mínima (100 millones de los 'viejos'), y seguramente será zanjada. La semana pasada estábamos en 200 millones y nos bajamos nosotros. Espero que ahora lo hagan los directivos. Pero aclará bien una cosa, Clausen para nada se niega a jugar. El tiene una manera distinta de encarar las cosas que Antonio, ya que ni se le pasó por la cabeza 'pararse' por esa causa. Todos saben que está lesionado".

LA BRONCA DE SAN LORENZO

"El equipo se me cae... Los muchachos aguantan perfectamente durante los primeros cuarenta y cinco minutos, pero en el complemento, chau... Y más, cuando nos convierten un gol. A partir de ese momento, llega la catástrofe. Yo ya no sé qué decirles. Agoté mis palabras de aliento y mis técnicas para impedir que se produzcan los bajones, y no pasa nada. Nada bueno, claro... En realidad, logramos producir varias situaciones de gol en cada encuentro, pero nos falta definición. Frialdad para concretar. Encontrar una razón en lo que a fútbol respecta puede ser visible. Pero lo que no se ve, pero se siente, es lo que atañe a la parte económica. No es que busco justificativos para la mala campaña, pero todos sabemos que en estos tiempos, jugar con elementos amateurs no es nada bueno... Sí. Solamente pocos muchachos tienen un sueldo. La mayoría no. Cobran premios por cada punto que obtienen, y apenas consiguieron dos en lo que va del torneo... Y así, la motivación es distinta a la de otros conjuntos. Nosotros jugamos 'con el corazón'. Cada uno pone todo de sí, sin gozar del tiempo indispensable para los entrenamientos, ya que trabajan en Santiago.

Así dialogó con CRONICA el director técnico de Estudiantes de Santiago del Estero, Julio San Lorenzo.

Volvieron Cantando

SAN MIGUEL DE TUCUMAN, 5 (De nuestro corresponsal).— En el vestuario de Argentinos todo fue felicidad por estos dos puntos que lo colocan en una posición expectante en la zona. El autor del discutido gol del triunfo, Batista, explicó la jugada así: **"Pasculli tiró el corner y yo me fui a buscar el centro, el arquero dudó un rato y cuando salió no llegó, estorbó a los defensores y entonces yo con zurda le pegué fuerte. La pelota entró como un metro, la sacaron de adentro, pero fue claro el gol. No sé qué pedían ellos".** Con respecto al partido comentó: **"Mejoramos en el segundo tiempo cuando conseguimos emparejar en el mediocampo, nos juntamos mejor y pudimos llegar con mayores posibilidades. El primer tiempo se presentó difícil pero nosotros con esfuerzo pudimos tapar algunas jugadas de riesgo".**

Por Bava Casi Arde Tucumán

● PIEDRAS, CUSTODIA Y ACUSACIONES

SAN MIGUEL DE TUCUMAN, 5 (De nuestro corresponsal).— El caldeado clima que se estaba viviendo en los minutos finales del partido —se habían arrojado proyectiles y había estado el partido suspendido tres minutos—, pareció explotar sobre la misma expiración del cotejo cuando el zaguero D'Angelo le aplicó un clarísimo golpe de puño en pleno rostro a Sosa que ni el árbitro, ni los líneas parecieron haber visto.

Para colmo, el juez Juan Bava dio por terminado el encuentro sin descontar los tres minutos que el cotejo había estado detenido y entonces los hinchas comenzaron a arrojar todo tipo de objetos dentro de la cancha. La policía debió custodiar la salida de Bava del campo de juego y después también del estadio.

Una vez en vestuario se pudo observar el ojo de Sosa, de donde emanaba abundante sangre. De todos modos el jugador pudo hablar: **"Estoy muy caliente y no solo por la piña que me dieron sino por la actitud del árbitro que, cuando el técnico García me llevó hasta donde estaba el juez (al finalizar el partido) para mostrarle mi ojo, éste me contestó que era un tonto porque no le había devuelto la trompada".**

Pero no fue solo el excelente volante tucumano quien se quejó de las palabras vertidas por Juan Bava en el partido, también lo hicieron Juan Antonio Ramón Burgos y el capitán del equipo Omar Alberto González, quienes expresaron: **"Fuimos víctimas de las constantes amenazas de este señor, especialmente en el segundo tiempo. Cuando no decía, 'jueguen maricas, no se quejen; aquí el que manda soy yo y voy a cobrar cuando tenga ganas'. También recibimos otros tipos de insultos".**

El público había quedado molesto por la legítima sanción del gol de Batista (el del triunfo) a los 32 del segundo tiempo. Un defensor había rechazado la pelota 30 o 40 centímetros detrás de la línea de gol y por eso las quejas, pero enseguida vino el error de Bava, quien a los 34m expulsó injustamente a Gutiérrez, y el clima se tornó muy feo. A los 41 fue bien expulsado Guerrero pero el público ya estaba motivado y tiró proyectiles; luego vino la piña de D'Angelo a Sosa que el juez no vio y entonces pareció arder Troya.

Los "Bichos" se Encontraron con un Cómplice: Valdivieso

SAN MIGUEL DE TUCUMAN, 5 (De nuestro corresponsal).— En un accidentado cotejo que terminó con dos expulsados y varios proyectiles dentro del campo de juego, Argentinos sacó un ajustado triunfo ante Atlético Concepción. Tras los dos goles conseguidos tempranamente por ambos conjuntos, los tucumanos dominaron el juego mientras los "Bichos" se replegaron sobre su área. Sosa se convirtió en el estratega y gran jugador local que condujo a su equipo con claridad hasta el arco rival. En seis oportunidades Concepción pudo convertir otro gol pero su ya famosa falta de definición ayer terminó transformándose en un complejo. Leguizamón falló en cuatro mano a mano con Alles. En la segunda etapa Argentinos mejoró ostensiblemente merced al mejor acople en el medio campo entre Dallabuona y Batista y la movilidad, arriba, de Pasculli y Carrizo. El partido se hizo impreciso y más parejo, hasta que a los 32 llegó el gol de Batista ante una enorme falla del arquero Valdivieso. Después vinieron los incidentes.

CONCEPCION 1

Valdivieso; Burgos, Guerrero, González y Martínez; Sosa, Monteros y Coria (9m ST Sigifredo); Gutiérrez, Leguizamón (9m ST Aragón) y Heredia. DT: García.

ARGENTINOS 2

Alles; Carlos Carrizo, D'Angelo, Beaulieu y Olarán; Dallabuona, Batista y Espíndola (36m ST García); Pasculli, Rotondi y Gustavo Carrizo. DT: Sosa.

Goles en el primer tiempo: 5m Espíndola (AJ) y 9m Gutiérrez (AC).

Gol en el segundo tiempo: 32m Batista (AJ).

Expulsados: 34m Gutiérrez (AC) por foul violento y 41m Guerrero por agresión a un rival.

Arbitro: Juan Bava (muy mal).

Cancha: Atlético Tucumán.

HURACAN Y BOCA LE DIERON

Gatti lo Tiene a Tiro al Pato Fillol

Hugo Orlando Gatti se acerca peligrosamente al "Pato" Fillol. Está a tan solo un penal de alcanzar su record. Con el tiro de los doce pasos que le contuvo ayer a Babington, Gatti totalizó 22 penales atajados, mientras que el arquero de la Selección y River lleva 23.

Además éste fue el primer penal que el "Loco" pudo detenerle a un hombre del "Globito". Sobre esta jugada, Gatti comentó en el vestuario: **"Yo siempre dije que atajar un penal es cuestión de suerte, pero esta vez también tuve el pálpito de que iba a la derecha. Pero te aclaro que estuvo muy bien pateado, fijate que fue fuerte, abajo y junto al palo y si llegué fue porque me tiré antes".**

—Si te tiraste antes, Babington tendría que haber cambiado de esquina, por lo que entonces no estuvo bien pateado, le dijimos, y contestó: **"Solamente Maradona o Pelé son capaces de cambiarte la esquina."**

La bandera argentina en lo alto. En Huracán y en todos los estadios se rindió homenaje al acto patriótico de la recuperación de las Islas Malvinas.

EMBARGOS: UN COTEJO APARTE

Huracán le ganó a Boca 7 a 5. No, no fue en tercera ni tampoco en un set de tenis y mucho menos en un partido de hockey. El "Globo" le ganó a Boca en la custión embargos. Huracán sufrió 7 y por ellos perdio un 60 % de la proporción de la recaudación que le tocó ayer. En tanto los "Xeneizes" soportaron 5, uno de ellos por 5.000 millones viejos

Los dirigentes de ambos equipos aclararon que estos embargos ya estaban previstos, son fijos y se van prorrateando por partidos. ¡Al menos en esto están organizados! También se supo que algunos oficiales de justicia llegaron tarde.

CORIGLIANO, MOREIRAS, RODRIGUEZ: Estos tres dirigentes integrantes del grupo financiero, opositor de los actuales conductores de Boca y dos de ellos renuciantes (Corigliano y Rodríguez) y el otro suspendido, estuvieron en el palco de honor de Huracán a muy pocas butacas de sus antiguos "compañeros de luchas" Noel, Abbatángelo, Chio y comitiva. Por supuesto, ninguno de los grupos pareció darse por enterado de que estaban sus "compañeros".

• El Globo fue Mejor

Con **Huracán** y **Boca** el fútbol tuvo una oportunidad de inflarse en Parque Patricios. No habrá para recapitular acciones lujosas o aceitados funcionamientos colectivos, pero sí, y es bastante, un permanente empuje ofensivo, numerosas jugadas de peligro y seis goles algunos de los cuales fueron de excelente factura como los dos primeros del "Globo" tras buenas maniobras de Ortiz o el de Trobbiani sacado realmente de una galera del "Mago".

En el balance general fue Huracán el que más trabajó por los dos puntos, pero el empa-

HURACAN 3

Pogany; Caravelli, Sánchez, Galván y Romero; García (25 m ST Monzón), Marangoni y Babington; Gutiérrez, Candedo (42m PT Borzi) y Ortiz. DT: Basile.

BOCA 3

Gatti; Lúquez (ST Suárez), Tesare, Pasucci y Córdoba; Benítez, Krasouski y Trobbiani; Matuszyczk, Gareca (35m PT Dykstra) y Perotti. DT: Cap.

Goles en el primer tiempo: 22m Gareca (B) 29m Perotti (B) 31m Marangoni (H) y 35 M Candedo (H).

Goles en el segundo tiempo: 5 m Marangoni (H) y 19 m Trobbiani (B).

Penal atajado: 14 m PT Gatti (B) a Babington (H).

Expulsados: 42 m PT Pogany (H) 8 m ST Matuszyczk (B) 42 m ST Babington (H).

Arbitro: Jorge Romero (muy bien).

Cancha: Huracán.

Alegría: Hubo Plata en el Parque

El plantel de Huracán tenía toda la felicidad reflejada en el rostro. No era para menos. Después de una larga espera, la institución decidió abonar, el viernes, el sueldo correspondiente al mes de enero. Los directivos, además, prometieron pagar en la semana parte del sueldo de febrero y algunos premios. Por suerte la sangre no llegó al río pues si no había platita no iban a jugar ante Boca. Lo que sucedió fue que el presidente del club, "Chichín" Seijo, apareció con los dólares procedente de Colombia. Huracán transfirió al club Pereyra, a Longo y Gullardo.

Con respecto a la renovación de los contratos, todavía faltan firmar seis jugadores. Ya hubo arreglo de palabra, pero los muchachos no estamparon la "millonaria".

En las próximas horas viajará rumbo a Grecia, para incorporarse al Panathinaikos, el volante Hiotidis. Por su parte, Julio Apariente, también cambiará de camiseta. El centrodelantero se incorporará finalmente a Peñarol de Montevideo, institución que abonará cuarenta mil dólares.

Y Parece que Marangoni Llegó Tarde

"Huracán mantiene una deuda muy grande conmigo. Hace cuatro días, por ese motivo no jugué un partido amistoso. Pero ya estoy cansado de tanto esperar. Hoy no iba a estar presente, pero los dirigentes, después de una prolongada reunión me convencieron; me convencieron, porque vinieron con una propuesta concreta, como es pagarme mañana (por hoy) parte de la deuda. Espero que cumplan". Así inició la charla con CRONICA, el volante Claudio Marangoni.

Con respecto al partido, el volante señaló que: **"Fue un cotejo intenso. La gente, sin ninguna duda, se fue conforme. Huracán jugó mucho mejor que Boca. Lástima que nuestra defensa tuvo errores infantiles, si no otro hubiera sido el resultado. Al final nos quedamos sin piernas. Además Gatti le atajó un penal a Babington. Pero de todas maneras entiendo que Huracán pudo haber ganado y a nadie le hubiera sorprendido. Pero así es el fútbol. Repito que igualmente me siento muy conforme...".**

Y Pensar que Casi el Pincha Vuelve Ganador

CORDOBA, 5 (De nuestro corresponsal).— **Talleres y Estudiantes de La Plata** igualaron en dos tantos, luego de noventa minutos de juego agradable, con acciones cambiantes con una paridad final en el reparto de puntos que fue demasiado premio para lo que hizo el conjunto que dirige **Carlos Bilardo.**

A pesar de todo, el equipo **"pincharrata"** tuvo la oportunidad —mediante un penal desviado que ejecutó **Gottardi**— de alzarse con la victoria, que por otra parte no hubiera sido justa.

El primer tiempo tuvo como protagonista en los primeros minutos a **Talleres**. que imprimió un inusitado ritmo a su juego. Así logró ponerse en ventaja en una jugada que inició **Coudannes** y finalizó **Morete**, quien con remate alto y cruzado derrotó a **Delménico.**

Diez minutos después, a raíz de un error garrafal de **Artico**, quien quiso entregar el balón a **Mendoza**, pero se quedó corto, **Galleti** toca "de sombrerito" por encima del arquero y señala el empate.

Durante el complemento, **Talleres** volvió a dominar el partido. Nuevamente **Morete**, demostrando su olfato goleador, tras combinar con **Ludueña**, con pie izquierdo sacó un remate al palo izquierdo y convirtió, pese a la estirada de **Delménico.**

De ahí en más todo fue cordobés, pero una nueva falla de **Artico**, posibilitó que **Gottardi**, con una remate de zurda al ángulo superior derecho, estableciera nuevamente la paridad en el tanteador.

TALLERES (Cba) 2

Mendoza; Ocaño (12m. ST. Arrieta), Oviedo Cámara y Pavón; López, Artico y Coudannes; González, Morete y Reinaldi (ST. Ludueña). Dt. Labruna

ESTUDIANTES 2

Delménico; Camino, Gette, Landucci y Herrera; Russo, Lemme y Vargas (21 m. ST. Ponce); Galletti, Sabella y Gottardi. DT. Bilardo

Goles en el primer tiempo: 11m. Morete (T) y a los 22m. Galletti (E).

Goles en el segundo tiempo: 11m. Morete (T) y a los 24 m. Gottardi (E)

Penal desviado: a los 32m. ST. Gottardi (E).

Arbitro: Busca **Cancha:** Córdoba.

Estudiantes pierde la gran oportunidad. Gottardi tira el penal desviado.

"TODO LO HACEMOS POR ANGEL"

CORDOBA, 5 (De nuestro corresponsal).— A pesar del empate, estaba contento. Cuando llegó a esta provincia, las dudas arreciaron, pero a partir de unos partidos, los simpatizantes **"tallarines"** le dieron crédito. Claro, los goles del **"Puma" Morete** habían llegado.

"Finalmente te puedo asegurar que aquí encontré la tranquilidad que tuve en River y en España. En Talleres, especialmente por Angel (Labruna), que me ubicó en mi puesto de centrodelantero, pude demostrarme a mí mismo que no estaba de vuelta. Que seguía vigente para el gol y que además, con la experiencia que conseguí a lo largo de casi diez años en primera división, podía colaborar con el resto de mis compañeros".

—Primero en la tabla de goleadores y con un buen nivel futbolístico... ¿esperás algo más...?

—Por supuesto. Seguir haciendo goles, como los dos que concreté hoy (por ayer), mejorar con la pelota en los pies y soñar con la clasificación en la zona "C". Eso es lo más importante que le podemos regalar a Labruna, la clasificación..., después si no salgo goleador no es fundamental. Total, Carlos Manuel Morete sigue estando vigente. ¿No es cierto...?

LABRUNA, CON NERVIOS

CORDOBA, 5 (De nuestro corresponsal).— **"Mire, realmente no tengo muchas ganas de hablar. Usted vio lo que fue el partido y puede sacar sus propias conclusiones... ¿No es cierto?...".**

—Sabe lo que ocurre Labruna: queremos conocer su opinión al respecto.

—Perdóneme, todavía estoy nervioso. Merecimos ganar y dejamos pasar la oportunidad y menos mal que Gottardi se equivocó, si no perdíamos y la derrota hubiera sido mucho peor.

—Las causas de su nerviosismo ¿cuáles son?

—Es que contra los equipos que dirige Bilardo no se puede jugar. Marcan, pierden tiempo y no ofrecen nada por el espectáculo. Por eso estoy mal.

• BILARDO, SATISFECHO

Estaba contento. Un punto en Córdoba es importante. Además sirve para seguir expectante en la zona.

"Por supuesto. Además no hay que olvidarse que Talleres no es ningún rejuntado. Tiene buenos jugadores y su técnico es muy inteligente".

—Casualmente Labruna estaba molesto por la forma que juegan los equipos que vos dirigís...

—¿Que quiere, que me regale? No viejo. El planteo correcto era el que hicimos y si Gottardi emboca el penal nos llevábamos dos puntos más que importantes.

UN DIA FELIZ AL FUTBOL

• Un Emotivo Partido

te no suena tampoco a injusticia ya que Boca supo capitalizar algunos errores

La evolución del resultado no fue acompañando precisamente los mejores momentos de la producción de uno y otro equipo. Pero Huracán, a la media hora de juego, se encontraba perdiendo 2 a 0 cuando en realidad había hecho mejor las cosas e, inclusive, perdido un penal que Babington anunció demasiado a Gatti.

Pero las incursiones de Ortiz, que borró al pibe Lúquez, dieron sus frutos cuando en cinco minutos posibilitó el merecido empate.

En el segundo tiempo Huracán volvió a hacer pesar su medio campo, con Marangoni, Babington y Gutiérrez y manejó los hilos del partido. El tercer gol que logró Marangoni ante la parsimonia de la defensa boquense reflejó una ventaja justa que sin embargo no pudo mantenerse cuando Krasouski robó una pelota que terminó en un magistral gol de Trobbiani.

Los gestos de Perotti y Gareca preparan el abrazo. Primero de Boca...

Pibe, póntese bien. Matuszcik le pegó a Babington y debió irse.

PARA QUIEN DIO LA VIDA POR LA PATRIA

El fervor por la reconquista de Las Malvinas tuvo un epicentro más en la cancha de Huracán. Pero además del acto previo al partido ambas hinchadas vivieron otro momento de emoción cuando la voz del estadio **anunció que la tribuna popular local de la entidad de Parque Patricios ha adoptado el nombre, por decisión de los directivos del "Globo", del capitán de fragata "post mortem" Pedro Edgardo Giachino.**

La determinación arrancó aplausos desde todos los sectores ya que de este modo el fútbol honra a uno de los héroes que entregó su vida por la recuperación del archipiélago argentino.

La hinchada de Huracán estuvo además muy activa con los cánticos alusivos al episodio y con carteles que decían **"Ya se va... ya se va... su Graciosa Majestad".**

• CORRIDAS

En la popular visitante se vivieron momentos de zozobra a raíz de algunas corridas que se observaron. Los "apuros" se debieron a la "caza" de punguistas que fueron identificados por los hinchas boquenses. Uno de ellos fue alcanzado por los perseguidores que le propinaron una tremenda tunda.

SI NO PAGAN EL JUEVES NO JUEGAN

Muchas veces los jugadores de Boca emplazaron a sus dirigentes para que se les abonara una deuda bajo la amenaza de no jugar, no viajar, no concentrar o no entrenar, pero, por suerte para quienes gustan del fútbol, nunca llegaron a tomar una medida drástica a pesar de que casi siempre las deudas quedaron sin saldarse. En esta oportunidad los hombres del plantel "xeneize" tomaron una posición irreversible. Lo dijo el "Chino" Benítez: **"No aceptaremos documentos, ni postergaciones ni promesas. Si el miércoles al mediodía no cobramos en efectivo es seguro que no jugamos contra Mariano Moreno".** Lo mismo dijeron Córdoba y Gatti. En tanto el presidente Martín Benito Noel y el encargado de fútbol, Miguel Angel Chio, dijeron: **"La actitud de los jugadores es justa y lógica y tendremos que hacer lo imposible para conseguir el dinero. Por otro lado le ofrecimos al plantel participar de las ganancias futbolísticas que recibe el club, extrayendo un tanto por ciento fijo y bastante grande de las recaudaciones y cuotas societarias".**

Con respecto a esta propuesta Jorge Benítez expresó: **"La posibilidad puede ser buena pero no la trataremos hasta que hayamos cobrado la deuda. Además hay que estudiar la manera de efectuarla y tendremos que hablar con los abogados".**

• GARECA: REPOSO ABSOLUTO

El doctor Madero explicó: **"Gareca sufre la rotura fibrilar del recto anterior del muslo izquierdo y quedará en reposo hasta el jueves cuando lo volvamos a revisar. Recién allí podremos establecer si puede jugar el domingo. En tanto Perotti y Trobbiani solo tuvieron molestias, podrán jugar el jueves y están en un 60 ó 70%".**

Hasta Para Quilmes fue Aburrido

INSTITUTO NO DRAMATIZO

Los hombres de Instituto evidenciaban cierta tranquilidad al término del partido, aunque era el pensamiento general que se jugó muy por debajo del nivel que acostumbra este equipo.

Fiel reflejo de lo dicho fueron las palabras del técnico Viberti, quien afirmó: **"Lo de hoy no es para dramatizar. Se perdió jugando mal, porque la defensa se desarmó, los volantes estuvieron muy estáticos y los delanteros no tuvieron la penetración de costumbre. Lo que me preoucpa es que de una excelente actuación como la brindada frente a Newell's pasamos a cumplir una tarea totalmente opuesta pero sé positivamente que la regularidad no es precisamente el fuerte de este equipo".**

"Muchos comentan que los errores defensivos son producto del adelantamiento de Nieto, prosiguió el entrenador cordobés, **pero la subida de un defensor es la única fórmula válida para llegar al arco rival cuando los delanteros son muy marcados, aunque lo de Nieto en este partido frente a Quilmes no sirvió**

• DOS GOLES A LOS CORDOBESES Y ADIOS

Faltan diez minutos para el epílogo, Quilmes gana dos a cero y como Independiente Rivadavia anda con una goleada encima ya puede darse por instalado en la cresta de la tabla.

Faltan diez minutos, pasa todo eso que no es poco, y sin embargo la hinchada local no sacude jubilosa su alegría, y, además, son demasiados los adherentes a la causa cervecera que se van como si no pasara nada.

Dos a cero. Sin discusiones. Dos a cero claro, aunque no terminante en un partido chato, sin aristas, de ésos que uno quisiera que se "terminen pronto".

Quilmes le ganó así a este Instituto que pareció apenas una sombra de sí mismo: corriendo, marcando; también atacando.

Claro que tampoco es cuestión de engañarse. Nadie, ni siquiera el más optimista de los simpatizantes de Quilmes, imagina que su equipo pueda hacer historia aunque respire ahora el saludable aire "de la cima".

Instituto pareció más en el principio. Eso, aunque la pelota y el terreno fueran dominio casi exclusivo de Quilmes.

Algún pelotazo de Mastrosimone, algún zigzagueante desborde de Rodríguez. Por ahí un ataque sin aviso de Nieto: el caudal, bien escaso por cierto, de Instituto.

Casi con la caída del telón del primer acto Conti engancha a Ponce en el área y es penal y enseguida gol porque Milozzi no falla. Después, en el segundo acto Quilmes inmoviliza a Mastrosimone y Heredia continúa clausurado por la marca de Gissi. Crece Martínez, colabora Frediani. Instituto cuando ataca lo hace con pelotazos a la olla. En una de ésas se encuentran Acevedo y Martínez y es gol y a partir de allí habrá que esperar que el partido se vaya rápido.

QUILMES 2

Bossio, Zárate, Milozzi, Díaz y Alonso; Frediani, Gissi y Martínez (33m. ST. Pizarulli); Ponce (28m. ST. Converti), Acevedo y Lorea. DT: Rogel

INSTITUTO (Cba.) 0

Munutti, Conti, Beccerica, Nieto y Krauseman; Heredia, Paredes y Mastrosimone; Rodríguez, Massimino (ST. González) y Mezza. DT: Viberti.

Gol en el primer tiempo: 45m. Milozzi (Q) de penal.

Gol en el segundo tiempo: 20m. Martínez (Q).

Arbitro: Nitti (bien).

Cancha: Quilmes

FUE UNA TOCANTE CEREMONIA

Fue una ceremonia tocante. Que se prologó al grito unánime y total: **Argentina, Argentina.** Que tuvo su epílogo en ese dramático solo de clarín que dibujó el homenaje a los patriotas caídos en la histórica gesta de las Malvinas y las Georgias.

La Banda de Infantería Motorizada número 13 —treinta ejecutantes— inició la ceremonia a las 16 y la concluyó trece minutos después. La Bandera subió al tope del mástil impulsada por Milozzi y Nieto —los capitanes de los equipos— y el público, junto a los futbolistas, entonó la Canción Patria y el grito de **Argentina, Argentina,** se prendió del espacio varias veces más, entre los sones marciales de la banda.

MILOZZI: "ESTO NO LO ESPERABAMOS"

—Están primeros Milozzi...

—La verdad es que nosotros estamos trabajando para el Metropolitano. Por lo menos ése fue el objetivo que nos fijamos al comenzar el año. Ahora que si encima viene la clasificación para disputar las series finales del Nacional, será bien recibida.

—¿Quiere decir que esto último no estaba en los planes de Quilmes?

—Quiere decir que nosotros estamos luchando y que hay varios equipos —Instituto es uno de ellos— con las mismas aspiraciones. De ahora en adelante cada partido será una final. Nosotros tenemos un plantel muy reducido que habrá que agrandar para el Metropolitano, un torneo en el que, además, hay descenso. Nos tenemos fe pero somos conscientes de nuestras limitaciones. Eso sí, salimos a jugar igualmente ante cualquier equipo ya sea en cancha propia como en cancha ajena.

—Instituto no anduvo bien

—Es cierto, pero también debemos comprender que se trata de un buen equipo, que sabe lo que quiere. A Quilmes esta vez las cosas le salieron mejor. Tanto, que creo que hasta pudimos hacer algun gol más.

Ahora lo que importa es seguir luchando, aunque parezca una frase hecha. Es lo que haremos.

—Es curioso en estos tiempos del fútbol —del argentino, se entiende— pero dicen que ustedes no tienen problemas de pago—.

—Quilmes tiene los problemas que puede tener cualquier otro club. Sin embargo, debo decirlo, yo hace siete años que estoy en el club y me atrevería a firmarles un cheque en blanco a estos dirigentes. Realmente son, además de buena gente, eficientes adiministradores. De eso tengan la absoluta seguridad.

Traverso agarra del pelo a Aloi que increpa a Coccimano, en el incidente que costó la expulsión de Tévez.

Tras la Roja, lo Insólito

Corrían 21 minutos del segundo tiempo, cuando **García** desde la izquierda envió un centro que conectó de cabeza **Tévez** y **Traverso** arrojándose a su palo izquierdo rechazó en la mejor intervención de la tarde. Del rebote remató **Commisso** y en el amontonamiento que había en el área de **Chicago**, la pelota pegó en **Gordon** y el **árbitro Cardillo** cobró mano. Ahí se vio que **Larramendi** salía agachado hacia la línea de fondo, tomándose la cara con ambas manos, hasta que cayó. Reaccionó **Aloi** contra **Tévez**, mientras trataba de sujetarlo **Traverso** y **Cocimano** quería pegarle a toda costa.

Hubo forcejeos, manotazos, algún golpe con las piernas y cuando todo se fue serenando, el árbitro procedió a expulsar del campo a **Tévez** —que sangraba del labio— por agresión, terminando con el incidente.

Valía la pena saber la versión de los protagonistas y así dijeron: **"Tévez se retiró apresuradamente sin hacer ninguna aclaración; en tanto el resto de los jugadores de River, dijeron no haber visto nada (sic). El técnico Di Stéfano por su parte, comentó que desde su posición en el banco, no pudo ver qué pasó, pero que reclamó por la expulsión de su jugador, sin encontrar eco y que estaba mal dejar a su equipo con diez hombres con un terreno en tan mal estado".** Habrá que revisar el reglamento y contemplar que cuando las canchas están mal se puede hacer cualquier cosa y los árbitros las deben tolerar...

Larramendi, por su parte, fue más claro: **"No sé qué le pasó a Tévez. Me pegó un cachetazo y eso que somos amigos. Jugamos juntos muchas veces y sin ir más lejos, esta semana nos encontramos y viajamos lo más bien charlando amigablemente, de modo que no me lo explico".**

CHICAGO-RIVER: BIEN DE COLAS

Un Pobre Empate; Mejor el Verdinegro

Ni River ni Chicago pudieron desvestirse de los problemas anímicos y futbolísticos que venían arrrastrando de tiempo atrás, y al no aportar méritos que desequilibraran las acciones, finalizaron **empatados 0 - 0** y en el **"mismo lodo todos manoseaos"**.

Los visitantes parecieron mejor armados en el primer cuarto de hora, en base al oxígeno de **Loyarte** y **Aloi** que lucharon con ahínco en el medio, mientras **Romero** con buen criterio, explotaba a sus delanteros y probaba en larga distancia con peligro. Así fue como **Ferrero** debió revolcarse en un par de oportunidades.

River llegó por primera vez hasta **Traverso** a los 20 minutos de juego. Una prueba evidente de la inoperancia de su ofensiva, fue un tiro cruzado de **Gordon** que salió rozando el palo izquierdo del arquero.

Salvo estas menciones el encuentro quedó sumergido en el barro durante el resto del tiempo, sin que nadie intentara auxiliarlo.

El local, juntando un heterogéneo conjunto de jugadores que hablan distintos idiomas, por un lado los experimentados (Merlo, Commisso, Randazzo y García) que con displicencia erraron seguido, y por el otro los "pibes" (Russo, Coccimano, Tévez y Gordon) que solo pusieron ganas, pero nada más que eso, no pudo doblegar a un equipo tan limitado como **Chicago**, que aunque el empate sea lo más lógico, hizo algo más por el triunfo que **River**.

RIVER 0

Ferrero; Saporiti, Russo, Coccimano, García; Messina (ST 29m. Cabrera), Merlo (ST 36m. Vega), Commisso; Tévez, Gordon y Randazzo. DT: Di Stéfano.

CHICAGO 0

Traverso; López, Lucca, Larramendi, Pereyra; Loyarte (ST 38m. Hermosilla Flores), Aloi, Romero; Armani, Asmán (ST 15m. Acuña) y Erba. DT: Ferreiro.

Jugador expulsado: ST: 22m. Tévez (RP).
Arbitro: Cardillo (mal).
Cancha: River.

Ferrero mira cómo quedó Saporiti, luego de que él mismo lo golpeara por cruzar a Erba

DI STEFANO, "AMIGO" DE LOS PIBES

El vestuario de River, tantas veces abonado a los grandes éxitos, se ve ahora soportando esta racha que no cambia, que lo tiene último en las posiciones de su zona y no parece, por lo expuesto, que pueda cambiar.

Pero **River** tiene un responsable del fútbol profesional de la institución que debe explicar el porqué de estas magras performances, aun ahora que cuenta en el equipo con los jugadores que sufrieron la suspensión y no integran la Selección. El técnico dijo que: **"No vi mejoría en el juego, aunque obra como atenuante el mal estado del campo. De todos modos está claro que la cosa cambiará cuando pueda contar con todo el plantel, incluidos los hombres que están en la Selección, ya que de los chicos que están jugando, recién dentro de tres o cuatro años se puede esperar que alguno sea figura. Por ejemplo, está a la vista que los marcadores centrales —en este caso Russo y Coccimano— no pueden jugar juntos. Entonces estamos siempre obligados a buscar jugadores en las inferiores ya que el torneo de la AFA no puede esperar que contemos con los titulares y eso supone dar muchas ventajas. Por último, el estado anímico del plantel no es bueno y no encontramos resultados para revertir esa situación. No incluí a Alegre, ya que es un jugador habilidoso aunque un poco estático por el estado del terreno que no le iba a permitir desenvolverse y además porque yo soy el técnico y decido quién juega y en razón de qué motivo hago los cambios, sin tener que explicárselo a nadie".**

Reinaldo Merlo, comentó: **"No sé por qué me sacó. El técnico decide y yo no tengo nada que decir. Del problema descuento no hablo más, hace cincuenta días que hablamos de lo mismo. Insisto, no hablo más".**

LA ECONOMIA, EN PICADA

Varios rumores habían agitado la semana en **Mataderos** sobre la situación económica de algunos jugadores del plantel de **Chicago** y la posible renuncia del tesorero **Filomeno**. En los vestuarios del visitante pudimos entablar diálogo con el propio dirigente que nos comentó:

"¿Pero quién les dijo semejante barbaridad? Es cierto que me he alejado de mis funciones en el club, pero es algo temporario. Porque como mi esposa tiene problemas de salud, yo le pedí una licencia a la Comisión Directiva, que no tuvo problemas en concedérmela. Ahora vine a ver al equipo como hincha, porque uno lo lleva en la sangre. Pero por favor, desmientan lo de mi renuncia".

Sobre el tema de la renovación de los contratos, **Filomeno** enfatizó: **"Se sigue conversando que es decir mucho. Mientras haya diálogo habrá arreglo. Sobre el tema de los sueldos atrasados quiero aclarar que solo debemos el 30 % de enero, febrero y marzo. Como pueden ver no es tanto como salió publicado en algunos medios y se comentaba con mala intención. ¿Si traeremos refuerzos para el próximo torneo...? Mire, por ahora me hago eco de lo que dicen nuestros dirigentes. Depositamos toda nuestra confianza en el plantel que tenemos."**

BANCO INCOMPLETO: PEDERNERA, ENFERMO

ROSARIO, 5 (De nuestro corresponsal).— Un hecho para destacar, sufrido por los mendocinos. Extrañó a todos ver que solo contaron con cuatro suplentes en el banco. Y la razón fue explicada por su técnico. "El volante central iba a ser Pedernera. Pero llegó, se descompuso y hubo que enviarlo a Mendoza el sábado a la noche. Tuvo una fuerte afección hepática y allá lo íbamos a poder tratar convenientemente. Entró Baigorria en su lugar y nos quedamos sin un hombre para reemplazar".

Jorge Vargas Ríos es mendocino. Tiene 18 años.

¡Qué Peludo se Llevó el Mendocino!

ROSARIO, 5 (De nuestro corresponsal).— Ocho goles son demasiado elocuentes como para extenderse en un comentario, o en un análisis táctico - técnico. Cabe la única reflexión. No vamos a sorprender con ella, pero sintetiza lo que podremos decir. Salvo la primera media hora, donde los mendocinos parecieron ofrecer alguna resistencia, todo fue de Newell's. El primer tiempo, que finalizó con una ventaja parcial de 2 a 0 no hacía prever la hecatombe mendocina.

El mejor ordenamiento, la adaptación al piso y el superior manejo de los locales determinaron que ritmo, juego y pelota fueran propiedad del equipo que goleó y marcó diferencias sustanciales. Porque los mendocinos que en esa media hora inicial intentaron frenar el ritmo local parando la pelota en la zona de arranque, parecieron quedarse sin piernas y fueron transformándose hasta terminar como estatuas.

La potencia de los tres atacantes fue el factor que determinó la goleada. Gran tarea de Santamaría, Almirón y Gabrich, que revolcaron al fondo visitante y terminaron por confundir a todos los mendocinos. Ahí, y en la increíble falencia de los volantes y defensores visitantes, se debe explicar esto que sorprendió a todos los que esperaban un partido entre dos conjuntos de fuerzas parejas.

NEWELL'S 8

Civarelli; Azzolini, Simón, Lanzoni y Silva (2° tiempo Montiel); Acosta, Martino y Viglione; Santamaría, Gabrich (2° tiempo Vargas Ríos) y Almirón. DT: Montes.

INDEPENDIENTE (M) 0

Garín; Memoli, Chavero, Carrizo y Molina; Olmos, Baigorria (2° tiempo Gómez) y Quiroga; Ereros, Mazza y Rodríguez (2° tiempo, Suárez). DT: Curi.

Goles en el primer tiempo: 11m Gabrich (N) y 14m Almirón (N).

Goles en el segundo tiempo: 18m Almirón (N); 21m Santamaría (N) de penal; 23m Azzolini (N); 37m Viglione (N) 40m Santamaría (N) y 41m Vargas Ríos (N).

Arbitro: Loustau (bien).
Cancha: Newell's.

Garín intenta tapar y Gabrich meterla. En ésta gana Garín

ANTICIPO $0,00

LA PRIMERA CUOTA LA PAGA EL MES PROXIMO

Columbia

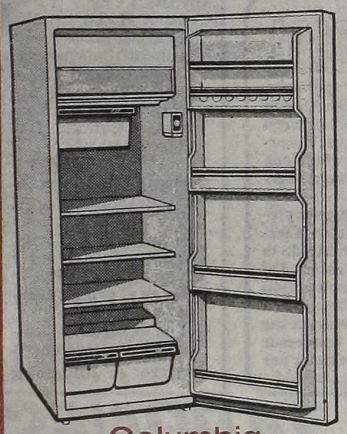

Columbia
(1) ART. 16-117-4: HELADERA 283 dm3. Ancho 52 cms. Alto 138 cms. Profundidad 61 cms. Anaqueles desmontables. Descongelamiento automático. INDUSTRIA ARGENTINA.

(A) 20 cuotas de $ 538.000
(B) ó 11 cuotas de $ 715.000

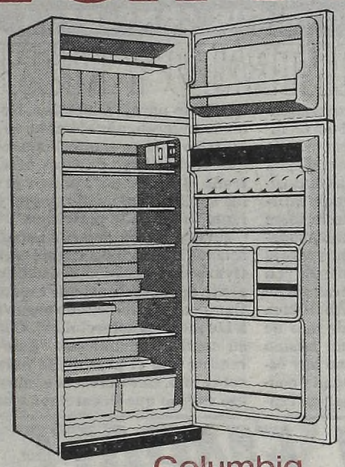

Columbia
(2) ART. 16-096-6 HELADERA compacta 338,37 dm3. Ancho 62 cms. Alto 169 cms. Profundidad 62 cms. 2 puertas, 2 frios. INDUSTRIA ARGENTINA.

(A) 20 cuotas de $ 869.000
(B) ó 11 cuotas de $ 1.156.000

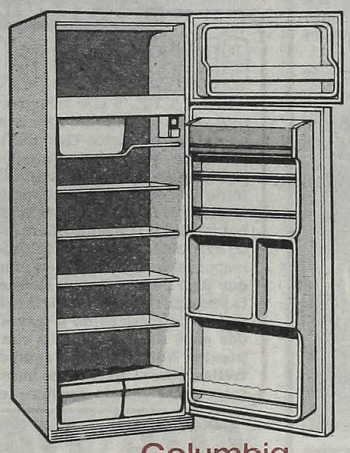

Columbia
(3) ART. 16-119-8: HELADERA 396 dm3. Ancho 62 cms. Alto 162 cms. Profundidad 61 cms. Dos puertas. Anaqueles desmontables. Descongelamiento automático. INDUSTRIA ARGENTINA.

(A) 20 cuotas de $ 670.000
(B) ó 11 cuotas de $ 891.000

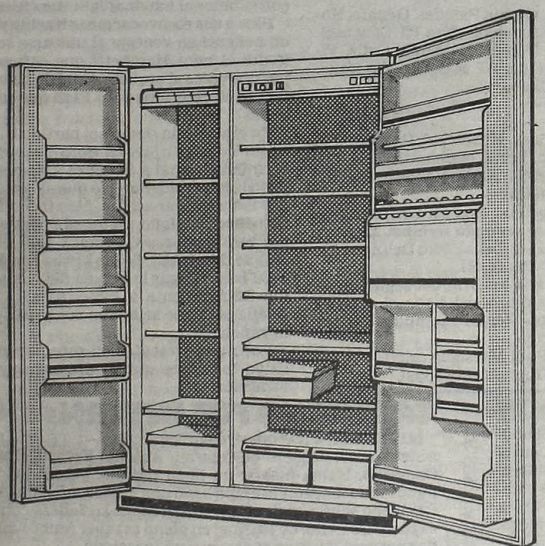

Columbia
(4) Art. 16-015-7: HELADERA compacta 560 dm3. Ancho 100 cms. Alto 162 cms. Profundidad 61 cms. 2 frios. Freezer con temperatura hasta 35°C bajo cero. 2 Puertas. Descongelamiento automático. INDUSTRIA ARGENTINA.

(A) 20 cuotas de $ 1.575.000
(B) ó 11 cuotas de $ 2.095.000

PLANES Y PRECIOS VIGENTES DURANTE ESTA SEMANA

CREDITOS A SOLA *Firma*

Y SUS 20 CENTROS COMERCIALES

Total Financ: 10.760.000 (1A) 7.865.000 (1B) 17.380.000 (2A) 12.716.000 (2B) 13.400.000 (3A) 9.801.000 (3B) 31.500.000 (4A) 23.045.000 (4B). P.L. 4.101.000 (1) 6.629.000 (2) 5.111.000 (3) 12.015.000 (4). Interés: 154,37% (1A) (2A) (3A) (4A). 157,69% (1B) (2B) (3B) (4B).

ONCE: CIUDAD FRAVEGA
PUEYRREDON 482 CASI CORRIENTES
VALENTIN GOMEZ ESQ. PUEYRREDON

CENTRO:
FLORIDA 281

ALMAGRO:
CORRIENTES 3883

FLORES:
RIVADAVIA 6426

BELGRANO:
CABILDO ESQ. MENDOZA

BARRIO NORTE:
SANTA FE ESQ. URIBURU

AVELLANEDA:
AV. MITRE 378

LINIERS:
RIVADAVIA 11626

LOMAS DE ZAMORA:
ESPAÑA CASI ESQ. LAPRIDA

QUILMES:
RIVADAVIA 25

SAN ISIDRO:
AV. CENTENARIO 560

MORON:
9 DE JULIO ESQ. ALMIRANTE BROWN

CONSTITUCION:
BRASIL 1253

RUTA 8:
KM. 17

LA PLATA:
CALLE 8 ENTRE 47 Y 48

SAN MARTIN:
AV. LIBERTADOR GRAL. SAN MARTIN CASI ESQ. BELGRANO

MATADEROS:
AV. JUAN B. ALBERDI ESQ. FONROUGE

PUENTE SAAVEDRA:
AV. MAIPU 52

MERLO:
AV. DEL LIBERTADOR 645

SHOPPING RAMOS:
AV. RIVADAVIA 13850

ADMINISTRACION:
VALENTIN GOMEZ 2813

DEPOSITO:
PATRICIOS 1302

CON ESTACIONAMIENTO PROPIO

COMPRAR EN FRAVEGA ES UNA BUENA COSTUMBRE...

A FERRO SE LE ESCAPO

BOCINAZOS

Abbatángelo: no lo besé

¿Y SI LO VIO?

Por supuesto que, pese a compartir el mismo palco en Parque Patricios, **Noel - Abbatángelo**, acusados, y **Antonio Moreiras**, acusador, no intercambiaron ni miradas. Sin embargo un colega animoso y arriesgado se le ocurrió la feliz idea de preguntar a un directivo cómo había caído la presencia del "enemigo". Uno de los "capos" tuvo una ocurrencia algo irónica, lo buscó al doctor Abbatángelo y le espetó: **"Este periodista dice que te besaste con Moreiras"**. A lo que el secretario respondió ampulosamente: **"¿Moreiras? Yo ni lo vi"**.

LOS TUCUMANOS, CONTENTOS

"Si ganamos, cobramos", ése es el lema con el que se manejan en San Martín de Tucumán y por eso estaban especialmente alegres con el triunfo ante Platense. Y no es que de Saavedra se lleven plata sino que piensan que con este triunfo van a llevar gente en su provincia. Los muchachos piensan que si hacen alguna "mosca" el jueves, recién ahí podrían ver algo de los tres meses que les deben.

SANABRIA, EL AHORRATIVO

Dante Sanabria, que contrae enlace esta noche en la iglesia ubicada en las calles Avellaneda y Condarco, con **Marcela Lilian Esperanza**, quiso iniciar su nueva etapa haciendo ahorros. El delantero invitó al plantel profesional a que concurra a la ceremonia religiosa y a un lunch que servirá en un salón de la calle Puán. Pero en vez de enviar participaciones, tras el partido con Cesarini, entregó a los invitados un papelito en el que, uno por uno, iba anotando dirección y hora de la cita.

Sanabria, el ahorrativo

HAY UN SILENCIO "NEGRO"

En la Asociación Argentina de Arbitros muchos son los que tratan de resolver un caso al que espontáneamente han denominado **"el enigma de Torres"**. La incógnita partió del cotejo Estudiantes - San Lorenzo cuando el árbitro **Rubén Torres** expulsó a **Paz** equivocadamente cuando en aquella ocasión el que cometió la falta a Jorge Rinaldi había sido **Aponte**. Los hombres de negro y allegados comentan el asunto con entusiasmo: la no suspensión de Paz configuró, de hecho, un reconocimiento de que el jugador no hizo la falta. La conclusión es clara: si no penalizan al defensor lo que se ha hecho no es otra cosa que admitir el grave, gravísimo error de Torres.

—**Lo que me llama la atención, entonces** —comentó un allegado al mundillo de los árbitros— **es que no se haya mantenido la coherencia y, por lo tanto, suspender a Torres; yo recuerdo sanciones por mucho menos que expulsar a un jugador equivocadamente.**

—**Lo que vos no sabés** —contestó su interlocutor— **es que Torres es un dilecto amigo de la conducción de las "tres A".**

Cap, con pibes, no sale

EL POLACO, EN SU LUGAR

Quienes dirigen las inferiores en Boca no se preocupan demasiado del posible "parate" del plantel superior si es que no les pagan. Están convencidos de que pueden jugar algunos pibes que andan bien. Tienen a un norteñito de 15 años, de apellido Ramírez, que "la rompe" y hasta Cap le tiene una "efe" bárbara. Claro que el "Polaco", si deben salir a jugar las inferiores, no va a salir como "DT", por una cuestión de guardar su lugar profesional y para que dirijan quienes conocen mejor a los pibes.

Cataldo será contenido por Rocchia y Saccardi. Ferro y Unión, iguales.

SANTA FE, 5 (De nuestro corresponsal).— Ferro hizo todo el gasto y cuando su victoria estaba a punto de concretarse, Unión, en un arresto de fuerza, le empató sobre la hora el partido, restándole así un punto importante.

Los primeros 30 minutos fueron netamente favorables al conjunto de Caballito, que tuvo todo a su favor: el terreno, la pelota y las acciones de mayor importancia. Ante un equipo estructurado, como lo es sin dudas Ferro, el representativo unionista estaba perdido, sin brújula y no acertaba en la marca. No sabía si hacer zona o salir a encimar. Por eso no extrañó que la visita abriera el marcador. Un pelotazo largo de C. Arregui, hacia el sector izquierdo, fue capitalizado por el puntero Juárez, quien le ganó la espalda a su marcador y así como venía le pegó de zurda y la colocó junto al palo derecho del arquero Trucco, quien intentó detenerla, pero no pudo evitar la caída de su valla.

● DESORDEN

A partir del gol visitante, Unión intentó buscar la igualdad. Adelantó a sus hombres, pero lo hizo desordenadamente. En cambio Ferro, si bien replegó su estructura futbolística, siguió dominando las acciones. Sotelo y Saccardi, en el medio juego, eran baluartes ya que se adueñaron del balón y, con pelotazos largos habilitando a sus punteros, llegaban siempre con facilidad hasta Tuecco.

UNION 1

Trucco; H. López, Noblea, Cárdenas y Regenhardt; Sánchez (ST. Lanao), Capocceti y Zavagno; Escudero, Logiácono (20 m. ST. Mendoza) y Cataldo. DT. Volken.

FERRO 1

Barisio; Gómez (14 m. ST. Brandoni) Cuper, Rocchia y Garré; Sotelo, Saccardi y Cañete; Crocco, C. Arregui y Juárez. DT. Griguol.

Goles en el primer tiempo: 6 m Juárez (F).

Gol en el segundo tiempo: 44 m. Regenhardt

Arbitro: A. Ithurralde

EL TECNICO Y SUS CONCEPTOS

GRIGUOL: CONTRATO Y MUNDIAL

SANTA FE, 5 (De nuestro corresponsal).— Una vez más la cordialidad del técnico de Ferro, Carlos Griguol, para con la prensa de esta ciudad estuvo de manifiesto. Nos acercamos hasta los vestuarios del visitante y encontramos una mesurada satisfacción por la labor cumplida. Era cierto, se había perdido un punto, pero se había jugado muy bien y eso valía, por lo menos para el responsable Griguol quien manifestó: **"Lo que jugó Ferro no es un simple trabajo de la semana, sino una estructura futbolística que se ha conseguido a través de más de dos años de trabajo, casi con un mismo plantel. Además, en mi equipo no hay estrellas, pero si muchísima humildad y contracción al trabajo que hace tener un rendimiento parejo y efectivo. Hoy** (por ayer) **no estuvieron, por ejemplo, ni Jiménez, ni Mársico y el conjunto funcionó." ¿Vieron qué bien anduvo Carlitos Arregui? No extrañó el puesto para nada y el trabajo con los hombres del medio campo y los de adelante lo hizo a la perfección".**

Preguntado si viajará a España, para presenciar el Mundial, Griguol expresó: **"Efectivamente. Tengo el consentimiento de la gente de mi club, así que espero estar en el Campeonato del Mundo para ver en acción a las mejores selecciones".** Con respecto a su contrato, manifestó: **"Este martes me reuniré con el presidente para conversar sobre ello. La diferencia es muy chica y por eso estimo que llegaremos a un acuerdo**

FUE UN EMPATE JAPONES

MISIONES, 5 (De nuestro corresponsal).— De fútbol bueno, casi nada. Guaraní Antonio Franco y Racing de Avellaneda fueron un compendio de errores. Por ello el partido fue malo y solo tuvo la atracción de los goles. Un error del DT Nelson Chabay le costó un punto a su equipo. Ya había realizado los dos cambios de reglamento cuando no previno una posible lesión. Sufrió el arquero Camacho un fuerte golpe y debió ser internado quedando entonces la única posibilidad de improvisar a un guardavallas. Palavecino fue el "voluntario" y, sobre la hora, cuando Guaraní festejaba la gran victoria en las tribunas, llegó uno de esos tantos centros a la "olla", que tan fáciles son para controlar para los arqueros de oficio. Saltó Palavecino, se le escapó la pelota y Osvaldo "Japonés" Pérez, que estaba allí la mandó a la red poniendo un justo 2 a 2 definitivo.

El juego, en general fue confuso, sin llegadas claras, con marcas severas al hombre lo que impedía provocar claros con cierta libertad. El local se animó algo más ante un Racing muy cauteloso que fincó sus fuerzas en la labor de su línea de contención. Los dos equipos abusaron del juego fuerte y el árbitro se cansó de realizar llamados de atención (sacó siete veces la tarjeta amarilla) y cortó el juego a cada momento lo que hizo aún más monótono todo.

GUARANI 2

Camacho; García Paredes, Genaro, Noguera, Brignocoli (28m PT Sánchez), Gauna, Gómez, Delpiano, Ortiz, Villarreal (14m ST R.Cano), y A.Cano. DT: N.Chabay.

RACING 2

Vivalda; Sosa, Hirschfeld, Castello, Pérez, Fren, Berta, Marchetti, Gizzi, Luque (10m ST Rizzi); y Villarruel (23m ST Caldeiro).

Gol en el segundo tiempo: 42m Gizzi (R).

Goles en el segundo tiempo: 32m Noguera (G), de penal; 36m Delpiano (G) y 44m O.Pérez (R).

Incidencia: a los 37m del segundo período se retiró lesionado el arquero Camacho siendo reemplazado por Palavecino.

Arbitro: Raúl Marsiglia (mal).

Cancha: Guaraní (Posadas).

Cano resultó el mejor valor de Guaraní y Berta anduvo bien en Racing. El resto acompañó en la medida que pudo. Luque, por ejemplo, anduvo en una mala tarde y para su reemplazo fingió estar lesionado cosa que reprobó el público con silbidos al adivinar las intenciones.

Pese a sus equivocaciones Racing pudo ponerse en ventaja al ubicarse solo frente al arco Marchetti que enfrentó por dos veces al arquero, luego la pelota rebotó en éste y fue para Rizzi que convirtió.

En el segundo tiempo el partido tuvo mejor color. El juvenil Sosa convirtió un infantil penal a Sánchez y Noguera puso la igualdad. Pareció que el tanteador iba a quedar así fijo, pero inesperadamente Delpiano, en jugada personal dio ventajas para Guaraní y todo Racing se desesperó. Se fue arriba con ímpetu hasta llegar la jugada del empate que fue realmente un regalo para los de Avellaneda que se fueron contentos de la cancha.

Poco para rescatar en este partido, salvo los goles que le dieron mayor atracción.

EMBARGO Y LARGO VIAJE

MISIONES, 5 (De nuestro corresponsal).— La recaudación no fue muy alta en el partido Guaraní - Racing, pero el local se salvó, no así el club de Avellaneda cuya boletería sufrió nada menos que tres embargos por pagos sin cumplir lo que mermó mucho el porcentaje a percibir. La única alegría fue el punto logrado en el último minuto de juego.

Además, las cosas no anduvieron bien en Racing. El plantel llegó en micro y con mucho cansancio por el agotador viaje. Eso conspiró, sin duda, en el rendimiento de algunos jugadores. La Academia había jugado el viernes un partido amistoso igualando en un gol con Boca Unido de Corrientes. Menos mal que la vuelta a la Capital Federal se realizó por vía aérea y esto fue un alivio para todos.

CAMACHO FUE INTERNADO

MISIONES, 5 (De nuestro corresponsal).— La suerte no acompañó al arquero de Guaraní Antonio Franco, Hugo Camacho. Había jugado un buen partido, pero a los 37 minutos de la segunda etapa llegó una jugada infortunada. Camacho salió a cortar un centro y chocó su cabeza con el zaguero Castello, de Racing, en pleno ataque. Ambos quedaron tendidos pero el arquero no reaccionó.

Se dispuso, con la premura del caso, internarlo en el Sanatorio Posadas donde el doctor Sotile diagnisticó "principio de conmoción cerebral". Luego informó que a las 20.15 había recuperado Camacho el conocimiento, pero se expresaba con incoherencia y no tiene retención fisiológica. Se dispuso que quede en observación 48 horas.

POR UN MINUTO

También C. Arregui, tirándose atrás, colaboraba con sus volantes y hacía más difícil la salida de Unión, que solo fue un simple partenaire en la primera parte de la lucha.

Con el reinicio, Unión apeló a su primer cambio. Lanao ingresó por Sánchez y a los pocos minutos el hombre de refresco tuvo la mejor oportunidad que se le presentó al conjunto local. Ante un rebote en las piernas de Rocchia, remató apenas desviado por encima del travesaño. Ferro rápidamente volvió a retomar los hilos del partido. Era más que su rival, en todos los sectores del campo, e incluso retrasando sus líneas.

● **EL EMPATE**

Así se fue llegando a la parte final del partido y cuando la visita estuvo más cerca del segundo gol llegó el empate de Unión, quien a la desesperada, con fuerza, trató de llevarse por delante a su rival ante una infracción de Sotelo a Mendoza. Muy cerca del área visitante, Regenhardt tomó el tiro libre. Con un "chanfle" perfecto que superó a la barrera, la colocó en el ángulo derecho de Berisio, quien "voló", pero no pudo impedir la caída de su valla. Y eso era injusticia porque le privó a Ferro quedarse con la victoria, que a todas luces le correspondió sin lugar a dudas. Unión prácticamente no estuvo, salvo algunas individualidades (Escudero, Rengenhardt), pero que no bastaron para impedir el mejor juego de Ferro.

Trucco aleja con los puños la pelota cuando entraba Juárez. Cárdenas mira.

¡UY, PERU!
Lo Goleó el Cosmos

NUEVA YORK, 5 (UPI).— La goleada cayó como un balde lleno de cubitos de hielo en pleno invierno sobre todos los peruanos. El resultado de 5 a 1 favorable al Cosmos ante la selección del Perú, que irá al Mundial de España, es algo que muchos no pueden creer. Al Cosmos le bastó el contragolpe y la experiencia de algunas de sus estrellas para lograr este magnífico resultado, que entusiasmó a los 37.000 espectadores.

Inició así Perú con mal pie esta gira por América y el Viejo Mundo. Sus jugadores iban a buscar fogueo en confrontaciones, pero no goleadas como ésta frente al Cosmos que logró sus tantos por mediación de Romero y Borjas a los 23 y 61 minutos, Chinaglia, 32 y 44 y Moyers a los 79. Uribe hizo el gol peruano

En el segundo tiempo dominó más Perú, pero cada contragolpe del equipo yanqui hacía llegar la pelota a la red de arquero Quiroga. Rojas y Durkan se pasaron de revoluciones y fueron expulsados por agredirse.

Los peruanos fracasaron en todas sus líneas. Ingresaron a la cancha con aplausos y vistiendo camiseta roja y se fueron silbados y rojos de vergüenza. Pese a que Cosmos avasalló a Perú, el DT Tim se animó a formular declaraciones diciendo que: **"mi equipo no pudo sobreponerse a las adversidades, especialmente climáticas, y ésa fue la razón del contundente contraste. Sencillamente fue una mala tarde. No nos salió nada bien. El frío —2 grados centígrados— y el viento, también fueron nuestros adversarios. Mis jugadores no se pudieron afirmar sobre el césped sintético**

UN PROMISORIO FUTURO

CAPOCCETI FUE LA FIGURA

SANTA FE, 5 (De nuestro corresponsal).— Unión no anduvo. Por momentos intentó jugar, pero Ferro no se lo permitió y cuando pudo hacerlo no supo. Anduvo perdido y lo poco que hizo estuvo a cargo de algunas de sus individualidades, como en el caso de su centro medio, Marcos Capocceti, 18 años, y promovido al plantel superior por Volken recién en esta temporada. Ya jugó en primera ocho encuentros y a juicio del técnico y de la prensa local, siempre lo hizo con capacidad e inteligencia.

Lo encontramos en los vestuarios después de la ducha reparadora. Había corrido por todos los sectores del campo y con Regenhardt fueron los únicos hombres rescatables de Unión. Lucharon, y a veces impusieron sus condiciones: **"Yo juego de ocho, pero el técnico me ubicó en el medio y también me encuentro cómodo. Tenía la indicación de encimar a Sotelo, pero como los hombres de Ferro rotan por toda la cancha, al principio se me hizo difícil, pero luego creo que lo hice a satisfacción. Claro, a mí me gusta irme arriba, pero no pude".**

● **LANAO ACEPTO**

También hablamos con el hombre de refresco: **"Acepté ir al banco porque aún no recuperé mi mejor forma.Lo entendí al técnico y no tuve ningún problema en salir como suplente. Además sabía que si se presentaba la oportunidad iba a entrar y así se produjo".**

CENTRAL LO DEVORO

MENDOZA, 5 (De nuestro corresponsal).— Por ser más inteligente en su planteo, por mantener la calma en los momentos más difíciles, especialmente en el segundo tiempo, y por poseer una mayor capacidad de definición, **Rosario Central** obtuvo en esta ciudad un merecido triunfo ante **Gimnasia.**

Una victoria que no admite dudas. Cimentada desde el principio en base a un planteo ordenado y contragolpeador que evidenció muchas fallas en el fondo local.

Errores que se dieron desde el inicio cuando, a pesar de la telaraña creada por **Central** en el medio campo, se fueron masivamente al ataque para liquidar el pleito.

Y la primera posibilidad (que no fue desaprovechada) se dio sobre los doce minutos, através de **Ghielmetti**, quien tras enviar un centro rasante a la altura del penal, posibilitó que **Iglesias**, que ingresaba por izquierda, dejara sin chance a **Reggi.**

Gimnasia quiso reaccionar, pero minutos después (exactamente a los 35) **Palma** ejecutó magníficamente un tiro libre y estiró aún más la diferencia. En el complemento, el **"Lobo"** mendocino salió a jugarse el resto y sobre los cinco, **Muñoz** con un cabezazo, tras centro de **Montiveros**, achicó las diferencias.

De ahí en más todo el campo le perteneció al equipo local, pero a medida que pasaron los minutos siguió equivocándose por pretender forzar a la defensa visitante por el centro. Y cuando lograron traspasarla, las manos de **Daniel Carnevali** les prohibieron conseguir la igualdad.

Igualdad que de haberla obtenido no hubiera reflejado lo que aconteció en el campo del estadio mundialista mendocino, ya que **Central** fue más.

La diferencia estuvo por poseer el conjunto de **Zof**, fundamentalmente, poder de gol.

GIMNASIA (Mza.) 1

Reggi; Montiveros, Badía, Agüero y Morán; Avendaño (1 sm S.T. Castellino); Herrera y Videla (30 m. S.T. López); Muñoz, Fornari y Letanú. D.T.: Julio.

CENTRAL 2

Carnevali; Ghielmetti, Céliz, Kuchen y A. Killer; Cornaglia, Sperandio y Palma; Iglesias, Delgado y Chazarreta. D.T. Zof.

Goles en el primer tiempo: 12 m. Iglesias (C) y a los 35 m. Palma (C).

Gol en el segundo tiempo: 5 m. Muñoz (G).

Arbitro: Gnecco (bien).

Cancha: Mendoza.

A DOS GRANDES LOS PISO UNA RUEDA

El fútbol empieza a ceder definitivamente adjetivaciones nacidas en el pasado, y valores acrecentados con campañas que están en el recuerdo. Ahora, los grandes se van al descenso y cumplen su campaña de retorno los sábados y cualquier chico es capaz de coronarse campeón, o ganarle a cualquiera en el lugar que sea. Esto es lo que el fútbol cedió y cede. El privilegio que antes parecía insalvable.

Entonces, ahora no sorprende observar "curiosidades" que merecen el párrafo aparte. Por ejemplo, la tabla de este controvertido Nacional nos marca que **dos grandes no ganan hace una rueda.** porque ayer, cumpliendo sus cespectivos partidos ante Guaraní Antonio Franco, y Nueva Chicago, Racing y River (que empataron en los mismos) dieron la vuelta sin conocer el halago de la victoria.

Racing igualó 2 a 2. River 0 a 0. Los de Avellaneda les ganaron a los misioneros en la primera rueda, 1 a 0. Los de Núñez a Chicago por 3 a 2. Y a partir de allí, no ganaron más. Ayer se cumplió la rueda. Tampoco ganaron. Lo dicho tiene vigencia. El fútbol ya no tiene privilegiados.

DE PUNTA A PUNTA

ZONA "A"

EQUIPOS	J.	G.	E.	P.	Gf.	Gc.	Pts.
QUILMES	9	4	4	1	17	15	12
SARMIENTO	9	3	5	1	17	13	11
IND. RIVADAVIA	9	4	3	2	16	20	11
NEWELL'S	9	3	4	2	18	8	10
INSTITUTO	9	4	2	3	14	11	10
GIMNASIA (Jujuy)	9	1	4	4	13	15	6
CHICAGO	9	1	4	4	8	15	6
RIVER	9	1	4	4	9	17	6

ZONA "B"

EQUIPOS	J.	G.	E.	P.	Gf.	Gc.	Pts.
FERRO	9	6	3	-	18	7	15
INDEPENDIENTE	9	5	4	-	18	9	14
ARGENTINOS	9	3	4	2	12	10	10
UNION	9	2	6	1	9	6	10
UNION SAN VICENTE	9	1	6	2	13	14	8
SAN LORENZO (MDP)	9	2	3	4	15	16	7
CONCEPCION	9	2	2	5	12	15	6
ESTUDIANTES (SDE)	9	-	2	7	7	24	2

ZONA "C"

EQUIPOS	J.	G.	E.	P.	Gf.	Gc.	Pts.
BOCA	9	4	4	1	21	11	12
TALLERES	9	3	5	1	22	15	11
ESTUDIANTES (LP)	9	3	5	1	12	7	11
GIMNASIA (Mza)	9	4	3	2	14	11	11
CENTRAL	9	4	2	3	20	11	10
CENTRAL NORTE	9	4	1	4	10	17	9
HURACAN	9	2	4	3	12	13	8
MARIANO MORENO	9	-	-	9	6	30	-

ZONA "D"

EQUIPOS	J.	G.	E.	P.	Gf.	Gc.	Pts.
RACING (Cba)	9	4	4	1	19	13	12
VELEZ	9	4	3	2	11	9	11
RENATO CESARINI	9	3	4	2	16	14	10
PLATENSE	9	3	3	3	10	9	9
GUARANI	9	3	2	4	12	13	8
SAN MARTIN	9	3	2	4	8	9	8
RACING	9	1	6	2	10	15	8
ROCA	9	2	2	5	9	16	6

LA PROXIMA FECHA

10ª Fecha
(A jugarse el jueves próximo a las 16 hs.)

ZONA "A"

GIMNASIA (J) (1) vs. INSTITUTO (2)
IND. RIVADAVIA (3) vs. QUILMES (4)
CHICAGO (0) vs. NEWELL'S (3)
SARMIENTO (1) vs. RIVER (1)

ZONA "B"

FERRO (3) vs. ESTUDIANTES (SdE) (0)
(el miércoles a las 21.30)
ARGENTINOS (2) vs. INDEPENDIENTE (2)
UNION S. VICENTE (1) vs. CONCEPCION (3)
UNION (2) vs. S. LORENZO (MdP) (1)

ZONA "C"

TALLERES (3) vs. CENTRAL NORTE (1)
el miércoles a las 21.30)
EST'ANTES (LP) (0) vs. GIMNASIA (Mza.) (2)
CENTRAL (1) vs. HURACAN (2)
BOCA (4) vs. M.RIANO MORENO (1)

ZONA "D"

GUARANI (0) vs. VELEZ (2)
RACING (1) vs. PLANTESE (1)
SAN MARTIN (Tuc.) (0) vs. RACING (Cba.) (1)
ROCA (1) vs. RENATO CESARINI (3)

LOS GOLEADORES

MORETE (Talleres)	10	Juárez (Ferro)	5
Gareca (Boca)	9	Babington (Huracán)	5
Da Fonseca (Cesarini)	8	Ereros (Ind-Rivad)	5
Gasparini (Racing-Cba)	7	Letanú (Gimnasia-Mza)	5
Gottardi (Estudiantes)	6	Mas (M. Moreno)	5
Robles (Sarmiento)	6	Santamaría (Newell's)	5
Leguizamón (Concepción)	5	Mliozzi (Quilmes)	5
Galletti (Estudiantes)	5	Bianchi (Vélez)	5
Juárez (Ferro)	5	Espindola (Argentinos)	4

HABLANDO EN PLATA

Los partidos acapararon la atención de los aficionados y en ambos se lograron excelentes recaudaciones. Huracán vs. Boca Juniors, en el siempre renovado clásico y Talleres vs. Estudiantes, llevaron a multitudes. El resto acompañó, con Racing en Misiones y Ferro Carril Oeste en Santa Fe. La mala campaña de River se hace sentir en los pesos, en esta oportunidad ocupó el sexto lugar en las recaudaciones, llamando esto la atención. El detalle de los pesos es el siguiente:

Huracán vs. Boca Juniors	$	472.714.000
Talleres vs. Estudiantes	"	471.013.000
Guaraní vs. Racing	"	285.000.000
Unión vs. Ferro Carril Oeste	"	182.739.000
Vélez Sársfield vs. Renato Cesarini	"	174.984.000
River Plate vs. Nueva Chicago	"	160.790.000
Quilmes vs. Estudiantes	"	142.213.000
Gimnasia (Mza) vs. Rosario Central	"	122.314.000
Independiente vs. Estudiantes (SdE)	"	116.539.000
Newell's vs. Independiente (Mza)	"	100.011.000
Sarmiento vs. Gimnasia (J)	"	55.475.000
Platense vs. San Martín (T)	"	43.424.000
Concepción (T) vs. A. Juniors	"	34.390.000

Era de Vélez y Casi ni Empata

Solari es retirado en camilla, luego de una fuerte jugada ante Cuciuffo.

EMPEZO PARA MATAR Y TERMINO SUFRIENDO

¡Qué difícil se le hizo a Vélez conseguir el empate! Máxime cuando el rival ofrece las ventajas de ceder terreno y pelota. Pero, justamente, ahí radicó el mal de Vélez, que no supo usufructuar esos beneficios.

El comienzo promisorio "viveza" de Bianchi al ejecutar un tiro libre hizo presumir que todo sería muy fácil para los locales. Sin embargo, ello no ocurrió, porque en la primera llegada franca de la visita comenzaron a "desnudarse" las falencias de los integrantes de la última línea de Vélez, y como epílogo de ello llegó la igualdad al concertar de cabeza, Gómez, un centro de Magistral, ante la pasividad de Pernía.

Y desde ese momento, fue otro partido y también lo fue Renato Cesarini. El ingreso de Giamello por lesión de Solari, permitió que éste actuará como refuerzo en el fondo visitante. La intención estaba en evidencia, agrupar gente atrás para explotar al único hombre ofensivo —Da Fonseca— y también para salir por sorpresa por ambos laterales.

Vélez que buscó insistentemente las subidas de Pernía, fue perdiendo gravitación, porque éste terminó siempre en el centro.

Para mayor de males, antes de culminar la etapa, un tiro libre ejecutado por Celeste se desvió en Comas y decretó el segundo tanto de Renato Cesarini. Si Vélez estaba perdido en la confusión, eso terminó con sus limitaciones ofensivas.

Claro que de tanto insistir, Comas tuvo su revancha y logró la igualdad al cabecear un centro de Bianchi.

VELEZ 2

Bartero; Pernía, Cuciuffo, Jorge y Bujedo; López, Larraquy y Alonso; Hernández (27M. ST. Segovia), Bianchi y Comas: DT. Montaño

CESARINI 2

Andrada; Magistral, Diaz, Marinich y Colacray; Nardoni, Solari (28m. PT. Giamello) y Celeste; Bertalot (16m. ST. Mellano), Da Fonseca y Gómez: DT. J. Solari.

Goles en el primer tiempo: 13m. Bianchi (V); 21m. Gómez (RC); 43m. Celeste (RC).

Gol en el segundo tiempo: 15m. Comas (V).

Expulsados: 23m. (ST) Pernía (V) por foul intencional; 44m. (ST) Gómez (RC) por demorar el juego.

Cancha: Vélez.

Arbitro: Espósito (Mal).

LA PICARDIA DE CARLITOS

"Antes de patear le dije al árbitro que no quería barrera. El me contestó que estaba bien y dio la orden. Tiré al arco y convertí el gol. Yo soy reglamentista. No tengo la culpa si ellos (Renato Cesarini) no saben el reglamento o no estuvieron atentos. Por eso, no comprendo los motivos de las protestas y más, las del arquero. Ahí el árbitro aplicó el reglamento, cosa que después no lo hizo, al no otorgar dos penales que nos hicieron a Alonso y a mí". Confesiones del goleador Carlos Bianchi, sobre su gol polémico.

● **PLACA**

Antes del encuentro se realizó un acto en el palco de honor consistente en el descubrimiento de la placa que recuerda al periodista Constantino del Esla, seudónimo con que actuó Constantino García Martínez, quien fuera secretario de redacción de "La Nación".

SOLARI: "YO FUI FUERTE"

Más allá del dolor experimentado por la lesión sufrida, Eduardo Solari mostró entereza para narrar la jugada accidentada que tuviera con Cuciuffo, "Reconozco que fue fuerte, pero abajo. Como no llegué se me dobló la rodilla y me provocó una entorsis. Ahora me llevan a La Candela donde me va a ver el doctor Madero.

Muy cerca suyo, Edgardo Andrada, comentaba la jugada del primer gol de Vélez. ¿Qué nos dijo el juez? Que él había dado la orden con la mano para ejecutar el tiro libre. En verdad, yo no ví nada, porque estaba ordenando la barrera. ¿Por qué protesté? Te soy sincero, para unirme a las voces de mis compañeros.

En tanto, Jorge Solari, se mostraba conforme con la actuación de su equipo. "No sé si nos vamos a clasificar. Este es un equipo de lucha y no se le puede pedir más.

Y CAYO UNA PALOMA HELADA

¿Usted conoce el cuento de la liebre y la tortuga...? Pues eso fue precisamente lo que se vio ayer en la cancha de Platense, donde los locales enfrentaron a San Martín de Tucumán. Al principio parecía que los "Calamares" se comerían crudos a sus rivales. Se llevaban todo por delante y se acercaban una y otra vez sobre la valla tucumana. El partido parecía que finalizaría con una goleada de Platense.

¿Y los tucumanos qué hacían? Se quedaban la mayor parte del tiempo en el fondo, pacientemente, y especulaban con algún contragolpe, normalmente iniciado, continuado y finalizado por Torales. Y en esa despareja carrera para ver cuál era el que llegaba primero al gol, parecía haber sacado varios cuerpos de ventaja Platense.

Pero el hombre propone... Cuando más dominada en el campo de juego el local, cuando seguía pareciendo que el gol era un hecho inevitable e inmediato, cuando ya los parciales "Calamares" pensaban en festejar una nueva victoria, una palomita de **Medina** hizo trizas los pronósticos

Lo que quedó del partido. Se acostumbra a decir que normalmente la experiencia llega tarde. Pero seguramente Platense no hará caso de esta cita y sacará sus propias conclusiones: **no gana el que tiene la pelota en su poder durante mayor tiempo, sino el que sabe aprovecharla.**

PLATENSE 0

Biasutto; Cortés, Borelli, Guyón y Turitich; Labruna (Ramallo 34m. ST), Magalahes y Llentillín (Gacha 25m. ST); Cincunegui, Oviedo y Anzarda. DT: Maschio.

SAN MARTIN (T) 1

Puentedura; Robles, Millicay, Urquiza y Maeat; Martínez, Román y Roldán; Torales (Medina 20m. ST), Bassitta e Ibarra (Agüero 30m. ST). DT: Reynoso.

Gol en el segundo tiempo: 25m. Medina (SMT).

Incidencias: A los 38m. del segundo tiempo fue expulsado Urquiza (SMT).

Arbitro: Clerc (bien). **Cancha:** Platense.

DT, en la Gloria

En el vestuario de San Martín de Tucumán todo era jolgorio y alegría. Abrazos, besos y hasta algunos mal disimulados lagrimones eran comunes entre los jugadores, dirigentes y simpatizantes tucumanos. Es que llevaban a su provincia dos importantes puntos. Uno de los más alegres era su técnico, Reynoso, quien no se molestaba en disimular su gran emoción.

Cuando nos dirigimos hacia él, y antes de que le hiciésemos alguna pregunta, se anticipó para decirnos: **"Estamos contentos por estos puntos que ganamos. Los muchachos cumplieron con lo que habíamos planeado. Para mí es una gran satisfacción, porque recién el domingo pasado** (por el 28 de marzo) **me hice cargo del equipo".**

Finalmente, señaló: **"Espero que los muchachos lleguen a jugar como yo quiero, que es diferente a lo que les imponía Sacchi, quien prefería el toque corto y el ataque en block. Mi estilo es el de dos punteros bien tirados sobre los laterales, dos volantes y dos hombres de ataque que colaboren con los medios. Ahora esperaremos con más confianza el próximo partido".**

CENTRO COMUNITARIO RICARDO ROJAS

1) CAPILLA SAN JUAN BAUTISTA

2) EDIFICIO DELEGACION MUNICIPAL

LICITACION PUBLICA

Llámase a Licitación Pública Nº 9/82 para la ejecución de edificios destinados a: Capilla. Delegación Municipal.

Las obras se ejecutarán en su totalidad dentro del predio ubicado entre las calles Avellaneda, F. Castañeda y Fagnano de la localidad de Ricardo Rojas. Partido de Tigre.

Condiciones para la Licitación.

Presupuesto oficial: $ 1.600.000.000.-

Plazo de ejecución: 180 días

Fecha de apertura: 23 de Abril de 1982 - 10 hs.

Valor del pliego: $ 1.600.000.-

Los interesados podrán consultar pliegos en el Departamento de Arquitectura de la Secretaría de Obras Públicas y la venta de los mismos se efectuará en la Dirección de Compras de esta Municipalidad, Avda. Cazón 1514, Tigre.

PROVINCIA DE BUENOS AIRES

Municipalidad de Tigre

MEDICO TUCUMANO, AGREDIDO

La iracundia de las hinchadas puede llegar a extremos inimaginables. Sus invectivas y agravios físicos no reconocen límites. Cualquiera, por el solo hecho de pertenecer al "bando" rival, es automáticamente su enemigo. Y si no, que lo diga el doctor Héctor Luis Semrik, médico del equipo de San Martín de Tucumán.

A los 35 minutos del segundo tiempo Medina le hizo un fuerte foul al arquero Puentedura, quien quedó tendido en el suelo. Como no daba señales de recuperación, inmediatamente corrieron a auxiliarlo, entre otros, el precitado facultativo.

Y cuando Semrik se agachó para revisar al guardameta, un proyectil lanzado desde la tribuna que daba a espaldas del arco de los tucumanos se estrelló en la parte superior de su cabeza. Consecuencia del fuerte impacto, el médico sufrió un corte en el cuero cabelludo, estuvo desvanecido durante cinco minutos y debió ser retirado de la cancha en una camilla.

La oportuna intervención de su colega, el doctor Giménez, médico de Platense, permitió la recuperación del facultativo tucumano.

POR SUERTE HUBO CORDERO

JUNIN, 5 (De nuestro corresponsal). — Pudo ser fácil y se complicó. Sarmiento arrancó para ganar sin problemas, sobre todo después de la ventaja que sacó, cuando Robles a los 22 y 35 minutos puso el marcador 2 a 0. Parecía que Junín iba a extender la fiesta. Pero no fue así. Poco a poco, los volantes de Gimnasia y Esgrima de Jujuy se fueron afirmando, los del fondo achicaron espacios y los tres de arriba se tiraron diez metros atrás, para que todo empezara a cambiar. Firpo abandonó el fondo y se vino a jugar al puesto que habitualmente ocupa. Respaldó como segundo volante central a Bacas, y todo cambió para los locales. Quiroga a los 43 puso el 2 a 1.

A los 5 minutos del segundo tiempo, Cordero, de penal, pone el 3 a 1, y esto valló para clarificar algo más el panorama local. Gimnasia sintió el impacto. De todas maneras, siguió buscando. Pero Sarmiento aprendió la lección en los primeros 45. Esperó y solo trató de salir en contraataque, vía Robles, Bóveda o González. Y el 9, por potencia física, por capacidad sobrada para ir arriba, se hizo sentir en cuanto centro cayera sobre el área visitante. **Para colmo, al ser expulsado Otaola, Sarmiento resigna el ataque.**

Bulaccio a los 32 pone a los jujeños a tiro de empate. Y el partido vuelve a cambiar. Sarmiento con 10 jugadores aguanta. Entran Otermin por Aldo González y Parra por Bóveda. Hay que aguantar y los locales aguantan. Al final, con todos los jujeños volcados sobre terreno junipense, el partido se termina.

SARMIENTO 3

Benítez; De la Llera, Ortiz, Corbanini y Polo; Cordero, Mancinelli y Luna; Bóveda (ST. Parra), González (ST. Otermin) y Robles. DT. Camabareri

GIMNASIA (Jujuy) 2

Varela; Márquez, Firpo, Otaola y Teloni; Mazzola, Bacas y Veglio; Agonil, Orellana (ST. Quiroga) y Bulaccio. DT. Acosta

Goles en el primer tiempo: 22m. y 35m. Robles (S); 43m. Quiroga (G y E).

Goles en el segundo tiempo: 5m. Cordero de penal (S); 32m Bulacio (GE).

Incidencias: Expulsado Otaola (S), en el segundo tiempo. "Toti" Veglio salió lesionado a los 30m del segundo tiempo.

Cancha: Sarmiento **Arbitro:** Juan Carlos Demaro (bien).

GRECIA: ESCANDALO POR FUTBOLISTA ARGENTINO

ATENAS, 5 (AP).— Más de un millar de hinchas del Panathinaikos, el club de fútbol más popular de Grecia, provocaron un tremendo escándalo de proporciones en pleno centro de esta capital, protestando por una medida impuesta en su contra por la Corte Suprema Deportiva, que sancionó al equipo con la pérdida de tres puntos y canceló la autorización para actuar, del jugador Juan Publis, un delantero de origen argentino que —aparentemente— habría falsificado su documentación para poder jugar en el Panathinaikos. El Olimpiakos, otro de los clubes importantes del país, denunció que el nombrado no sería otro que Juan Ramón Rocha, ex jugador de Newell's y Boca, de Argentina.

La violencia surgió luego del partido entre Panathinaikos y Ofi, de Creta, que terminó empatado en un gol por bando. Los fanáticos del primer conjunto, al grito de "Panathinaikos para siempre" y "Publis es griego" rompieron ventanas de comercios y sillas de restaurantes, atacaron a automovilistas y prendieron fuego en las calles que circundan la Plaza Omonia, dijo la policía, agregando que cinco de los inadaptados fueron detenidos.

Publis (o Rocha), de 26 años, hace cinco temporadas que juega para el Panathinaikos. Alega que se crió en la Argentina pero nació en Grecia.

Autoridades del Olimpiakos del Pireo, tradicional rival del Panathinaikos, dicen que el jugador es argentino y no se llama Publis.

Con esa consigna apelaron a las autoridades deportivas griegas para que rescindan el permiso del futbolista para jugar aquí, debido a que el Panathinaikos ya tiene cubierta su cuota de integrantes extranjeros.

Funcionarios deportivos dicen que si la decisión del tribunal es aceptada por la Federación Nacional de Fútbol, Panathinaikos podría quedar eliminado de la Copa Griega y penalizado con la pérdida de puntos acumulados en todos los encuentros en los que incluyó a Publis en su formación.

EL PRODE DE LOS MILLONARIOS

Una Tarjeta Para 3 Obreros; La Otra, un N.N.

Solo dos tarjetas totalizaron los 13 puntos en el concurso 453 del PRODE haciéndose acreedoras a un premio de 8.711.352.000 pesos cada una. Tres obreros metalúrgicos de Quilmes que ganan aproximadamente 3 millones de pesos mensuales, compartieron una de las ganadoras, y la otra favoreció a un apostador de esta capital cuya identidad aún se ignora.

Francisco Herman, 42 años, casado y padre de tres criaturas de 9, 5 y un año, fue el encargado de llenar la boleta y lo hizo recurriendo al procedimiento de sortear los pronósticos con papelitos con la leyenda de "local", "visitante", "empate" y utilizando el "pálpito" para marcar los dobles.

Fueron socios en la apuesta, sus compañeros de la fábrica Industrias Eléctrica Quilmes, Rafael Cabrera, 36 años, casado, dos hijos, y Esteban O. López, 37 años, casado, dos hijos.

Ninguno de ellos tenía hoy clara idea de qué hacer con tanto dinero, pero una sola perspectiva era cierta y segura: no trabajar más.

Es que, en realidad, el afortunado trío sufre en gran parte las consecuencias de la recesión y a la fuerza de recortes en la jornada laboral y del congelamiento salarial, solo logran alcanzar sueldos mensuales que bordean los tres millones de pesos.

CRONICA estuvo con los nuevos ricos en el domicilio de Herman, en las calles 12 de Octubre y Acha, en Quilmes.

Herman está decidido de radicarse en la provincia de Entre Ríos "donde tengo familiares"; Cabrera, comprará una casa más amplia y un automóvil y lo que le quede lo colocará a plazo fijo; López solo ha planificado hasta ahora la compra de una vivienda "porque es lo que más me urge, ya que vivo con mis suegros".

Todos se felicitan por la buena elección en la colocación de los dobles, que fueron marcados en los partidos Guaraní de Misiones-Racing (empate y visitante) y en San Lorenzo-Lanús (empate y Lanús).

En cuanto a la segunda tarjeta ganadora, solo se sabe que su afortunado poseedor la signó con el número de Cédula de Identidad 2.706.099 y que la jugó en la agencia de avenida Callao 1080, de esta capital, cuyo propietario, Carlos Ribot, dijo no recordar de quien se trata.

Herman, López y Cabrera, los obreros que ganaban solo 3 millones mensuales y a quienes el PRODE acaba de depararles una gran fortuna.

Fútbol sin Fronteras

URUGUAY

Peñarol 2, Huracán Buceo 0; Nacional 0, Defensor 0; Danubio 1, Bella Vista 0; River Plate 2, Wanderers 2; Rampla Juniors 1, Liverpool 0; Progreso 3, Cerro 2; Sud América 3, Miramar 1. **Las posiciones:** Nacional, Defensor, River Plate y Rampla Juniors 3; Wanderers, Sud América y Progreso 2; Huracán Buceo y Miramar 1; Cerro, Bella Vista y Liverpool 0.

BOLIVIA

The Strongest 11, Independiente Unificada 0; Wilsterman 2, San José 4; Aurora 3, Real Santa Cruz 4; Bolívar 1, Independiente Petrolero 1; Orieute Petrolero 3, Municipal 1. El jueves juegan: Chaco Petrolero v. Blooming y Guabira v. Petrolero. Las posiciones: The Strongest, Real Santa Cruz, San José, Oriente Petrolero 2, Bolívar e I. Petrolero 1, Aurora, Wilsterman, Municipal e I. Unificada 0.

BRASIL

En el Maracaná, Corinthians superó por 1 a 0 a Bangú por las semifinales del campeonato brasileño. En cuartos de final, Guaraní derrotó a Sao Paulo 1 a 0 y Flamengo le ganó a Santos 2 a 1.

COLOMBIA

Deportivo Pereira 3, Santa Fe 2; Nacional 0, Juniors 0; Tolima 1, Bucaramanga 1; Millonarios 4, Caldas 1; (el debutante argentino Barberón convirtió un gol en el ganador); Deportivo Cali 5, Atlético Quindio 1 y Cúcuta 3, Medellín 1. **Las posiciones:** Pereira 14, Caldas 10, Medellín, América, Nacional, Bucaramanga y Cali 9; Santa Fe 7, Juniors, Tolima, Magdalena y Millonarios 6; Cúcuta y Quindio 5, América y Tolima tienen un partido menos jugado.

Estadio en Ruinas

LA HAYA, 5 (AP).— El conjunto holandés de primera división, F. C. Den Haag, se enfrenta a un súbito final de sus casi once años de existencia profesional, debido a que un incendio destruyó la mayor parte de su estadio, el sábado por la ncohe.

Según dirigentes de la institución y voceros policiales de La Haya, el incendio fue provocado por vándalos, luego de que el equipo cayera por 4 - 0 ante el Haarlem, en partido oficial, por la undécima fecha.

Horas antes de iniciarse el fuego, las ventanas del edificio de oficinas ejecutivas habían sido rotas. El secretario del club, Frei Van Hall calculó los daños a las graderías, edificios y sistema de ilminación en 1.250.000 florines (alrededor de 500.000 dólares).

La policía señaló anoche que continuaba la investigación y que se esperaban prontas detenciones. Van Hall informó que directivos del club y varios auspiciadores, se reunirán esta noche, pera determinar si continúan en el fútbol profesional.

Mientras tanto, fue cancelada la presentación del equipo contra F. C. Croningen, que iba a tener lugar mañana, martes. El club fue fundado el 1° de julio de 1971, tras la fusión de las instituciones ADO y Holland Sport.

Completan la "C"

La octava fecha del campeonato de primera "C" habrá de completarse mañana a partir de las 16 con los partidos que el pasado sábado debieron ser suspendidos como consecuencia de la copiosa lluvia caída.

Luján habrá de medirse en su estadio con Muñiz. Quien hará de local viene cumpliendo una pobre campaña en este torneo y con la imperiosa necesidad de levantar su rendimiento, pero ante sí, enfrentará un rival como Muñiz que tiene posibilidades de prenderse en la conversación en su zona.

En la Isla Maciel tendrá lugar un trascendente partido ya que se encontrará el local, San Telmo, ante Defensores Unidos de Zárate. Ambos rivales escoltan con 9 puntos al puntero de la zona "C", San Miguel que tiene 12, por lo que está en juego la posibilidad de encumbrarse en su zona.

Villa Dalmine jugará en Campana ante Colegiales. Los "Violetas", para ser primeros en la tabla general, necesitan de los dos tantos ya que en su zona, la "D", los puntos también son importantes porque está escoltados de muy cerca por Comunicaciones y Tristán Suárez.

En Devoto jugarán el local General Lamadrid y Flandria.

Copa: Empate 'Paragua'

ASUNCION, 5 (AP y EFE). — El campeón paraguayo de fútbol, Olimpia, igualó en un gol con el subcampeón Sol de América en un partido correspondiente al Grupo 5 de la Copa Libertadores de América. Con este empate, el titular paraguayo igualó las posiciones con Melgar, de Perú, y ambos quedaron con 6 puntos. Por el mismo grupo, Melgar y Municipal, de Perú, deberán jugar en Asunción los partidos desquite.

Los goles fueron convertidos en el primer tiempo por J.Villalba, para Sol de América, a los 22 minutos, igualando a los 37m Púa. El cotejo fue presenciado por unas 20.000 personas, quienes asistieron a un duelo intenso y parejo en la primera etapa, pero totalmente desordenado en la segunda.

Los equipos alinearon de la siguiente manera: **Olimpia:** Almeida; Solalinde, Delgado, Paredes y GIudice; V.Púa, Guasch y Talavera; Ferreira, Michelagnolu y Pangrazio (Ortiz). **Sol de América:** Pérez (Bataglia); Caballero, E.Torres, Aranda y Rodríguez; Gamarra, Centurión y J.Villalba; Benítez, Jiménez e Isasi. Dirigió el boliviano Jorge Antequera.

Impuesto a la Radicación de vehículos (patentes) 1ª cuota.

Vencimiento	Patente
14 .4 .82	C 000.001 al C 600.000
21 .4 .82	C 600.001 al C 900.000
28 .4 .82	C 900.001 en adelante y otras jurisdicciones radicadas en Capital Federal.

Señor contribuyente:

- La Dirección General de Rentas ha enviado los comprobantes para el pago de este impuesto, 1a. y 2a. cuota.
- Si usted no los hubiera recibido, deberá solicitarlos, provisto del último recibo de patente, en cualquiera de los siguientes lugares:

*Banco de la Ciudad de Buenos Aires:
Florida 302, Bernardo de Irigoyen 320, Boedo 870, Esmeralda 638, Cabildo 3061, Corrientes 3099, Pasaje Carabelas 240, Rivadavia 7202, Rivadavia 2477.
*Dirección General de Rentas. Departamento Automotores y Gravámenes Varios, Viamonte 900, planta baja, sector "B", de 8 a 18 hs.

Municipalidad de la Ciudad de Buenos Aires

Telam

Lauda fue más Callejero

GANO EN LONG BEACH CUIDANDO LA MAQUINA; ROSBERG, 2°

LONG BEACH, Estados Unidos, 5 (AP y AFP).— El austríaco Niki Lauda revalidó ayer las condiciones que lo llevaron a ganar dos campeonatos mundiales de Fórmula 1, al conquistar el "Gran Premio de los Estados Unidos, Costa Oeste" que se disputó en el circuito callejero de esta ciudad.

Lauda, de 33 años, obtuvo así su primer triunfo desde 1978, después de un retiro de dos años y el decimocuarto de su carrera, para colocarse en cuarto lugar entre los pilotos de todos los tiempos que han ganado más carreras en la categoría máxima del automovilismo.

El austríaco venció por menos de 15 segundos al finlandés Keijo Rosberg, con Williams, después de haberle sacado ventaja de hasta un minuto durante las postrimerías de la carrera. Lauda comentó inmediatamente después de su triunfo que "disminuí velocidad sobre el final, porque era importante ganar. La diferencia de tiempo no significaba nada".

Tercero fue el canadiense Gilles Villeneuve, con Ferrari Turbo, y tres italianos ocuparon los otros tres puestos puntables: Riccardo Patrese fue cuarto con Brabham; Michele Alboreto quinto con Tyrrell y sexto Elio de Angelis, con un Lotus de muy parejo andar.

La competencia fue muy accidentada a lo largo de las 75 vueltas disputadas, pero por fortuna, no se produjeron desgracias personales. En cambio, las deserciones fueron tan numerosas, que de los 26 pilotos que iniciaron la porfía, solamente 11 pudieron finalizarla, aunque varios con vueltas menos.

Entre los percances más espectaculares pueden contabilizarse el de Bruno Giacomelli, cuyo Alfa Romeo se descontroló y arrastró en su loca carambola a los Renault Turbo de Rene Arnoux y Alain Prost. También se estrelló contra el muro de protección, el campeón mundial, Nelson Piquet de Brasil, con Brabham, y Andrea De Cesaris, el joven italiano que había marcado la posición de honor en la clasificación se fue de pista cuando marchaba segundo.

Con su segundo lugar, Rosberg pasó a encabezar el campeonato, desplazando a Prost.

La clasificación final fue la siguiente: 1°) Lauda (McLaren), 1h58m23s a 131,054 km/h; 2°) Rosberg (Williams), 1h58m39s60/100; 3°) Villeneuve (Ferrari), 1h59m29s20/100; 4°) Patrese (Brabham), 1h59m29s40/100; 5°) Alboreto (Tyrrell), 1h59m45s90/100; 6°) De Angelis (Lotus) a una vuelta; 7°) Watson (McLaren), a una vuelta; 8°) Mansell (Lotus) a dos vueltas; 9°) Mass (March) a dos vueltas; 10°) Boesel (March) a cinco vueltas y 11°) Borgudd (Tyrrell) a siete vueltas.

El Campeonato Mundial de Fórmula 1 muestra estos lugares: 1°) Rosberg, 14 puntos; 2°) Prost, 13; 3°) Lauda, 12; 4°) Piquet, 9; 5°) Reutemann, 6. En la Copa de Constructores, Williams tiene 20 puntos; Renault, 17; McLaren, 16 y Brabham, 12.

El Poppy se va Escapando

LONDRES, 5 (EFE).— El piloto argentino Oscar Larrauri continúa avanzando con firmeza en el Campeonato Europeo de Fórmula 3 y ayer, en Donington Park, demostró que éste puede ser su año, pese a haber llegado segundo detrás del británico James Weaver.

Una vez finalizada la carrera, Larrauri, que marcha puntero en el campaonato con 24 puntos, dijo: **"Hice una buena largada y le saqué ventaja a Weaver en la recta, pero al llegar a la primera curva, noté que la trompa del auto de él estaba montada casi sobre mi rueda trasera derecha. Entonces me abrí para que pasara, pero el roce deterioró el neumático".**

"No quise tomar el riesgo, porque antes de la carrera me había dicho a mí mismo que, si llegaba primero a la curva, doblaba pero como sabía que Weaver salía a todo o nada, preferí esperar. Pero no conté con que los neumáticos se desgastarían pronto y entonces cuidé el segundo lugar, que me permitió aumentar mi ventaja en el campeonato, ya que el resto de mis adversarios estaba lejos".

Para reafirmar las palabras de Larrauri, el jefe del equipo Euroracing, Paolo Pavanello, explicó que le ordenó de boxes al argentino cuidar posiciones, ya que el deterioro de la cubierta trasera derecha podía traer complicaciones.

ESPAÑA TIENE TODO MENOS F-1

MADRID, 5 (AFP).— El "Gran Premio de España" de Fórmula 1 1982, murió antes de nacer, cuando la lucha que libran dos grupos por controlar el automovilismo deportivo español, desembocó en la ruptura de la negociación.

Tras lograr que la Federación Internacional Sport Automobile (FISA) mediante maniobras antirreglamentarias de su Presidente, Jean Marie Balestre le diera la fecha del 27 de junio en el calendario de la Fórmula Uno para reemplazar al cancelado "Gran Premio de la República Argentina", los dirigentes españoles fracasaron en el intento de superar problemas internos.

La decisión de romper negociaciones, fue tomada por el RACE (Real Automóvil Club de España), propietario del circuito del Jarama, único homologado en el país por la FISA para la Fórmula 1. El otro polo negociador, era la FEA (Federación Española de Automovilismo). Actualmente, las negociaciones giraban en torno de las obras que habrá que efectuar en el escenario para adecuarlo, sobre todo en las medidas de seguridad.

Se calcula en 1.500.000 dólares lo necesario para efectuar las obras y el RACE pidió a la FEA un depósito bancario de garantía, algo que la Federación se vio imposibilitada de satisfacer. Ante esa exigencia, las negociaciones quedaron rotas y en las próximas horas, se anunciará la cancelación de la prueba.

POR EL SUBE Y BAJA

De acuerdo con los resultados registrados ayer en el Campeonato Interclubes de Tenis de ascensos y descensos, quedaron clasificados los ganadores de las distintas secciones.

Las secciones (A) de caballeros y (B) de damas, se las adjudicaron virtualmente los equipos de YPF y Argentino respectivamente, aún si perdieran sus últimos compromisos, pues ambos tienen los mejores parciales.

Como se sabe, en la sección (B) de caballeros y en la sección (A) de damas, ya se habían clasificado ganadores los conjuntos de Ferrocarril Oeste y Harrod's.

RESULTADOS GENERALES: Varones, sección (A): Darling 1, Buenos Aires (A) 2; River Plate 0, YPF 3; Náutico Hacoaj 1, Harrod's 2; **Damas, sección (B):** Comercio 0; Argentino 3; Buenos Aires (B) 0, River Plate (A) 3; Náutico Hacoaj 2, Ciudad de Buenos Aires (B) 1; en el partido entre River Plate (A) y Náutico Hacoaj suspendido por lluvia anteayer cuando estaban 1 a 1, se definió ayer a la mañana con el triunfo de River Plate por 2 a 1.

Los equipos de YPF (caballeros) y Argentino (damas) llegaron a esta definición luego de sus categóricas victorias ante River y Comercio, respectivamente, por el marcador de 3 a 0.

Un Fallo Discutido

SENDAI, Japón, 5 (UPI).— **Katsuo Tokashiki**, campeón minimosca de la Asociación Mundial de Boxeo, retuvo ayer por primera vez su corona al igualar en fallo dividido con el desafiante mexicano, **Lupe Madera.**

El árbitro del combate, Stanley Christodolou de Sudáfrica vio ganar al japonés por 145-143, la jurado estadounidense Eva Shain acordó un empate en 141 y el mexicano Rodolfo Hill se inclinó por su compatriota, 146-142. El perdedor, su manager, buena parte de los 8.000 espectadores y los críticos locales manifestaron su desacuerdo con la decisión, sosteniendo que Madera fue superior.

El mexicano solo estuvo en aprietos durante el sexto asalto de la pelea, pero en ningún momento fue desbordado por Tokashiki.

El título del nipón se había visto ensombrecido por acusaciones a su ex manager Masahi Kanehira, por supuesta aplicación de drogas a un rival de Tokashiki.

Fue la primera defensa exitosa del campeón, que obtuvo el cetro el último 16 de setiembre en esta misma ciudad al vencer al surcoreano Kim Hwan Jim.

PAMBELE LO ASUSTO

CARTAGENA, Colombia, 5 (AFP). — El ex campeón mundial de los welter juniors, Antonio Cervantes, **"Kid Pambelé"**, superó por puntos en fallo unánime al norteamericano **Jerome Arthis**, clasificado sexto en el actual ranking del Consejo.

Pambelé, que retornó a la actividad en setiembre último tras resignar en agosto de 1980 su corona a manos del norteamericano Aaron Pryor, realizó ayer su segunda pelea con vistas a la reconquista del título. No fue bueno el combate frente a Arthis y los comentaristas dijeron que el estadounidense tuvo "temor" a la potencia del ex monarca y únicamente en el séptimo round logró conectar envíos precisos provocando un hematoma sobre el ojo derecho a Cervantes. Este se lamentó de que Arthis hubiera rehuido la lucha y afirmó que aguarda ahora "una oportunidad por la corona mundial.

El veterano colombiano, que se clasificó campeón del mundo en 1972 derrotando al panameño Alfonso Frazer, y luego perdió el título ante Wilfredo Benítez para recobrarlo por disposición de la AMB, intentará la aventura de coronarse por tercera vez, desafiando el almanaque y la juventud de sus rivales, aunque alguien recordó que Mamby tiene 35 años, solo dos menos que el moreno de San Basilio del Palenque.

AVISOS AGRUPADOS AVISOS AGRUPADOS

ORO PUEYRREDON 512 CASI ESQUINA CORRIENTES SUPERAMOS CUALQUIER PRECIO y pagamos un adicional por hechura C.P.

ORO CHACARITA $270.000 Alh Ant./Rcto. Póliz. AV. DORREGO 813 (Esq. Ctes.)

LANUS ORO ORO ORO $ 986.000 ORO 18 KL. ALHAJAS ANTIGUAS BRILL. ANTIG. PLATA 9 DE JULIO 1558 L.7 "GAL. PAZ" C.P.

ORO BME MITRE 2770 $ 400.000 x Gr. en Alhajas Antiguas Brillantes - Plata A Pasos Pueyrredón

POMPEYA Luppi 941 a Pasos Av. Sáenz NADIE PAGA MAS ORO ONCE Castelli 27 y 109 1 c/ Pza. Once

ORO CONSTITUCION Dentro Est. $ 790.000 x Gr. en Alhajas Antiguas C/Brill. BRASIL 1128 Loc. LyL

ORO ESQUIU 941 POMPEYA FRENTE A LA IGLESIA $ 1.500.000 Alh. 18 Grs. SABADO ABIERTO

ORO CONSTITUCION Brillantes - Alh. Antiguas - Resc. Pólizas SALTA 1421 Tasación Gratis A pasos Estac.

AVELLANEDA ORO $ 290.000 Oro 18 Kl Alhajas Antiguas Brillantes AV. MITRE 177 -- Avellaneda de $ a 20 hs. C.P.

JOYERO COMPRA ORO $ 620.000 X GR. CON BRILLANTES RIVADAVIA 2 219

ORO PUEYRREDON 145. Loc. 11 $ 110.000 ORO 18 ALH. ANTIGUAS (SAB. ABIERTO) FRENTE ESTACION ONCE

ORO BME. MITRE 2781 a mts Pueyrredón Plata Brillantes Alhajas Antiguas TASACION INSUPERABLE

PERFUMO en ONCE $ 400.000 Oro 18 Alhajas Antiguas RIVADAVIA 2972 ORO

ORO SAN MARTIN NADIE PAGA MAS GALERIA COLONIAL LOC 26 (Fte Estación) Alh. Antig. Plata Brillantes

crónica CLASIFICADOS LLAMAR AL: 37-5321 38-8770

LOTES LIQUIDO Sobre Ruta Nacional 210, trenes directos a plaza, colectivos. Posesión $ 900.000 y $ 200.000 por mes. Olimpo Propiedades Lo esperamos en nuestras oficinas de lunes a viernes de 9 a 19 hs. Sábados de 9 a 13 hs. Riobamba 59 3° "A" Capital, a media cuadra de Congreso

PROFESIONALES

VENEREAS Urinarias - Piel - Glándulas Dr. O. Brizzio (Médico) 49-1525 9-12 y 15-20 hs. Sábados 9-12 horas Bmé. Mitre 2105 - (Congreso)

URGENTE VENDO Superpuesta mannera ..... $ 389.000 - Dormitorio Gdor. Placard ..... $ 590.000 - Cocina Lavarropa máq coser $ 290.000 - HELADERA $ 590.000 - TV $ 590.000 - Cama de 1 Plaza $ 85.000 - Cama de 2 Plazas $ 145.000 - CASTAÑARES 1375 Capital (Altura Asambleas 1000) Parque Chacabuco

OPERARIOS PARA LIMPIEZA Zona: Centro - Boedo - Barracas - Once - Retiro. Horario: 5.30 9.30 y 18/22 horas. Se ofrece: Beneficios sociales, Premios. Buen Sueldo. Presentarse en: Granaderos 865 Alt. Gaona y Boyacá de 8 a 12 hs. con CI y DNI NO ES AGENCIA

VENEREAS - PIEL - GLANDULAS Dr. Brito (Méd.) 9-19 hs. Corrientes 1438 2° "E" 46-8194. Est. Subte Uruguay

VENEREAS - GLANDULAS PIEL - VIAS URINARIAS Dr. Cortondo (Méd.) - 9-12 y 15-21 hs. Sábado 9-12 hs. Saavedra 22 - P.B. "B" 48-0401 (Plaza Once)

PARA SALARIADO, YA HAY AUMENTO

Gran Partida en la Arena Norteña: 35"3/5

Movimiento a fondo en el reloj sanisidrense. Aprestos para un "mitin" a iniciarse el miércoles que tiene perfil fantástico y un veloz en la arena como para mirarlo en serio: 35"3/5 con final de cabeza alta. La consideración de nuestros cronometristas nos permite ofrecer el siguiente parte:

(Pista de arena, normal)

SALARIADO, peón, 600 en 35"3/5 con 11"3/5 de final, de los 700 a los 100; ASTURIAS, J.Valdivieso, 1.000 cómodo a Palo Errao en 1'3"3/5; NENE SOLO, O.Cosenza, 1.400 de floreo en 1'32"3/5; FRONTENAC, J.Romero, 1.400 a entera voluntad en 1'33"3/5; CERRO OSCURO, J.Abregú, 800 del lado opuesto en 55"; SUELTENLA, P.Rodríguez, 700 a entera voluntad; DAME SUERTE, H.M.López, 800 en 52"3/5; SEA DIVER, P.Rodríguez, 800 del lado opuesto en 53"; POLUX, G.Sena, 1.600 de floreo en 1'49"3/5; LIFAR, G.Sena, 1.000 en 1'5"3/5; CAL DRY, E.Tasende, 1.000 muy cómodo en 1'6"; ROSALIND, E.Romero, 600 en 36"1/5; TAMOR, E.Romero, 1.400 en 1'33"3/5; SOL CLARO, I.Vilte, 800 en 54"; POLO FIELD, C.Flores, 600 en 39"; RAINERO, E.Romero, 1.000 suave en 1'5"; SUEÑA TRANQUILA, E.Romero, 1.000 cómoda en 1'6" de los 1.200 a los 200.

● SIN NINGUNA TRETA

MONTEVIDEO, 5 (ANSA).— La potranca Tretera, hija de Stein en Treta logró imponerse en emocionante final en el clásico "Jorge Pacheco" disputado en el hipódromo Nacional de Maroñas.

UN TIGRE EN LA PESADA: CHAROZAR

Lo Mejor en la Arena de Palermo: 41"2/5

Por ser lunes, una maratón en el reloj palermitano. Muy pocos se quedaron en el box y así se fueron produciendo ensayos de valía como el de Charozar que, de codo, marcó 41"2/5 en la pesada. Por supuesto, encabezamiento lógico de una parte que se traduce de la siguiente forma:

(Pista grande, pesada)

CHAROZAR, P. Garnica, 700 en 41"2/5 siendo ejercitado en pelo; LUCID, R. Laitán, 2.000 en 2'18"3/5 de los 3.000 a los 1.000; PITUCA BLUFF, P. Sahagian, 1.000 en 1'2" de los 2.000 a los 1.000; FRAU NELIDA, R. Laitán a la par de SATI, J. Cervantes, 1.000 en 1'4"; NIRIMA, E. Berio, 1.000 suave de recta en 1'9"; SOL Y PAMPA, H. Prieto, 800 en 50"; WATER CROSS —en pelo—, 800 en 50"4/5; MARGINADOR, E. Liceri, 500 en 28"4/5 de los 1.500 a los 1.000; TRINBIS, E. Liceri a la par de SUNVINA, E. Berio, 700 en 44"; FOGARIL, C. Montenegro, 600 en 36"2/5; MEDA CHARM, C. Coscia a la par de LLANTOCARA, E. Berio, 600 en 37"3/5; ACATADA, M. Mercau, 700 en 45"2/5; GWENDA, E. Berio, 500 en 29"; SIBERIA, con el peón, 600 en 36" de los 700 a los 100; CASSE PIEDS, M. Planas, 600 en 37" de los 700 a los 100; MODICA, C. Montenegro, 600 en 37"2/5; BEN RISA, T. Aguirre, 500 en 29"4/5 de los 900 a los 400.

(Desde los partidores)

EURREDES, H. Castro, 500 en 30"; DESAMORADO, M. Mercau, 500 en 29"2/5; SOFRENADA, J. Lago, 500 en 30"2/5; ARALIDAD, E. Berio, 500 en 30"2/5; LOCATARIA, P. Molina, 500 suave en 30"4/5.

MONTEBELLO, FIGURA REPETIDA

ESPIANDO TRAS EL DISCO

● Doping, la Mentada Cuestión
● Mister Egli Puso la Bomba

Como ya lo sabe hasta el más ingenuo de los aficionados, tres son los males principales que inciden negativamente en la evolución de nuestro turf: el doping, los bombos y el juego clandestino. El orden en que los colocamos es pura casualidad. Por otra parte, es obvio que en no pocas ocasiones, dichos factores actúan íntimamente entrelazados. Si volvemos a tocar el tema, es a propósito del futuro destino de Palermo, habida cuenta de que en las altas esferas del gobierno se juegan las instancias finales de su anunciada privatización, hecho que como es del dominio del público en genral, ha causado no poca conmoción en los distintos sectores en que se divide la gran familia hípica.

* * *

Tal cual lo consignamos en nuestro anterior comentario, son varios ya los grupos o entidades que están terciando en la cuestión, cada uno de los cuales esgrimiendo argumentos que los avalarían para merecer el honor y la responsabilidad de dirigir los destinos del decano de nuestros circos hípicos. Pero por rara coincidencia, entre los muchos comunicados y opiniones que la prensa ha ido recogiendo desde la anunciada intención estatal, no hemos encontrado la más mínima referencia a los males que hemos mencionado al comienzo, y por ende, nadie ha expresado su intención de erradicarlos, en caso de obtener la adjudicación. Hasta el punto que nos hacen dudar de nuestras propias convicciones, y nos hace pensar si a la postre dichos males no existen, y son simplemente fruto de nuestra enfermiza imaginación.

* * *

¿Pero acaso la realidad no nos está diciendo a cada rato que la práctica del doping existe? ¿Qué mejor comprobante que echarle un vistazo a la nómina de cuidadores que por tal motivo, han sido castigados en los últimos meses? Sin ir más lejos, en estos momentos está en capilla don Martín Gervasoni, por comprobarse en primera instancia que su pupila Vilmante ganó estimulada por medicamentos prohibidos. Como se sabe, Gervasoni figura desde hace bastante tiempo, al frente de la caballada de Juan Bianchi. En caso de ser también suspendido don Martín, ¿quién o quiénes serán los que figuren al frente de esa caballada en el futuro? Por lo pronto, ya se sabe que algunos de dichos animales han sido confiados a Osvaldo Riberi. Justamente con uno de ellos —Visitor—, ganó de punta a punta y por muerte la primera carrera de sábado en la arena. Y lo hizo en su 22° intento de dejar la ínfima categoría. Dicho nieto de Vitelio venía de una serie interminable de anodinas actuaciones y ayer se los trajo a la rastra propiamente al mejor estilo de las recordadas hazañas de Bianchi. ¿Corrió con la "papa"? ¿La anterior o anteriores fue al "bombo"? ¿Qué sabe uno? Lo cierto es que los caballos pasan de mano en mano y el que va al muere siempre es el apostador. Y eso le hace mucho mal al turf. ¿O no?

* * *

El caballo que ayer en la grama triunfó en el séptimo turno a razón de 237,20 de los viejos por cada dos y dejó tecleando a la inmensa mayoría del público, venía de correr en Palermo con solamente 460 ganadores, ocasión en que entró nada menos que a 48 cuerpos del primero. Casi una cuadra. Si bien ayer en el disco llegó primero Gran Ausente y fortuitamente el de Almada ganó por distanciamiento, lo cierto es que a éste, Romerito lo trajo de punta a punta y recién declinó en los últimos tramos de la carrera. Es decir, que lo corrieron a lo fija. Surge claro entonces que en Palermo le hicieron un simple paseo de salud. ¿Es lícito que se practiquen este tipo de maniobras, que no persiguen otro fin que sorprender a los aficionados y de esa manera quedarse con el dinero de la mayoría?

No Pudo Frenarlo la Húmeda y su Corrida de 1'1"3/5, Sirve

Como de costumbre, el lunes fue escenario de una actividad intensa en la cancha platense. Además, hay tres programas por resolver y así sí fue poblando un parte que al tope muestra a Montebello, 1'1"3/5 con un final como para volver por sus viejas mentas de veloz. Aquí va la información completa:

(Pista grande, húmeda)

MONTEBELLO, C. Cáceres, 1.000 en 1'1"3/5 con 12"3/5 de final; LOCKY LUCKY, R. Comas, 1.000 en 1'2" de los 1.200 a los 200; AMAZADO, R. Comas, 1.000 en 1'2"2/5 de los 1.200 a los 200; AVIVATO, N. Acuña, 1.000 cómodo en 1'3"3/5; ORMUZ, J. Maciel, 1.000 en 1'1"3/5 de los 1.600 a los 1.000; DIOSA MALEVA, J. Azamor, 700 en 42"3/5; EL PIONERO, R. Ballaccomo, 600 en 36"4/5; COPANT, M. Careozo, 800 en 50"3/5; ALATI, S. Mamoli, 800 en 51"3/5; TESONERA, J. Maciel, 600 en 35"3/5 con 12"4/5 de final; LUCETUN, E. Castaño, 600 en 37"; GALE, E. Castaño 600 cómodo en 38"; CON TREVI, H. Rujano, 600 en 37"2/5; MANGO LINDO, E. Brown, 600 en 37"; DEAN PASO, J. Burgois, 600 en 38"2/5; LUJO M. Gómez, 500 a entera voluntad en 31"; TRALALA, M. Cardozo, 800 en 51"; FOGON BUENO, L. Romero, 800 en 51"4/5; PIENSA NESTOR, V. Rosas, 800 en 51"2/5; FERRETINA, V. Villalba, 800 en 53"; UNA JOYA, R. Comas, 1.000 en 1'5"; FANTASTICO, M. C Rodríguez, 1.000 en 1'6"2/5; FANDANGUILLO, R. Comas, 1.200 en 1'18"1/5; LA VELETA, E. Castaño, 1.200 en 1'16"2/5; TOMASBETO, R. Comas, 1.600 en 1'48"4/5; KAYDAN, M. Rodríguez, 1.600 en 1'49"3/5; BELFON, Dragisich, 2.200 en 2'27" de los 3.000 a los 800); TAN CEREZO, M. Cañedo, 2.500 en 2'47"2/5; REAL TESTIGO, J. Borda, 1.100 en 1'11'4/5.

HIPODROMO DE SAN ISIDRO

INSCRIPTOS PARA EL JUEVES

Pr. MESSIDOR — 1.600 Mts.

Beetle Gold	57	Bird Flying	57
Coordinado	57	Empiri Del	57
Legionario	57	Pocahontas	57
Suéltame	57		

Pr. D. JUBILEE — 1.800 Mts.

A. L. Mazor'za	56	Alba Ley	56
Asturias	56	Bonamica	56
Dou Dou	56	Evi 53	56
Frau Lilly	56	Frau Salteña	56
Guitarreante	56	Hija El Tata	56
Kapitanen	56	Lady Laggon	56
La Imagen	56	Malicieuse	56
Mite	56	Sureña	56
Tan Suelta	56	Vianena	56

Pr. ORBIT — 1.800 Mts.

Abraxos	56	Atinente	56
Benidorm	56	Carruaje	56
Coscay	56	Esplendoroso	56
Fray Ignacio	56	Golden One	56
Hadar	56	Hespero	56
Indio Oro	56	Keats Volcán	56
Macrocondor	56	Mont Pelé	56
Paroleante	56	Poco Trato	56
Roller	56	Sango	56
Solidago	56	Super Tank	56
Uncle	56	Vino Dulce	56
Wizpar	56		

Pr. Cl. Gral. VIAMONTE — 1.000 Mts.

Anidera	59	Cross Waters	57
Diplomada	59	Inés Bar	59
Maurya	57	Mentha	57
Sun Charm	59	Super Honesta	57

Pr. LORD MELTON — 1.000 Mts.

Andres Mast	57	Arafino	57
B. Gonzalo	57	Capincho	57
Catling	57	Clérico	57
Commins	57	Eurredes	57
Hija Afable	57	Montecatini	57
Pausado	57	To Patter	57
Toto Gordo	57		

Pr. ORME — 1.000 Mts.

Abul Said	57	Biochi	54
Bougainville	54	Caloteador	54
Con Vino	54	Devilish	54
Gordon Boy	54	Griterio	57
Infrarrojo	57	Karakane	54
Lonely Boy	57	Nadepark	54
Permiz	54	Soy Veraz	54
Sun Jet	57	Unruly	57

Pr. CRAGANMOUR — 1.600 Mts.

Diavola	54	La Glorioso	54
La Pecadora	54	La Tempestad	57
Miss Natalia	54	P. Bulff	54
Richina	54		

Pr. POLAR STAR — 1.400 Mts.

Flame	56	G. Quick	56
Giribona	56	Greenstone	56
Liorna	56	M. Body	56
Passadena	56	Shady	56
Spring	56	Tanistry	56

Pr. SOY CHICA — 1.000 Mts.

Advise	56	Agradecido	56
Bacharach	56	Bar Turco	56
Brodie	56	Cabalístico	56
Controlito	56	Douglas	56
Elebord	56	El Examinado	56
Estirón	56	Frap	56
Fumador	56	Karlotte	56
K. León	56	Lanuvio	56
L. Loco	56	Lorca	56
Manzi	56	N. Hechi	56
Pretendiente	56	Snow Rafa	56
Soñante	56	Surbase	56
Varallo	56	Yosif	56

TRIFECTAS A TITULO EXPERIMENTAL

A partir de ayer —y con título experimental para ponerlo ya en marcha en forma oficial desde la reunión del jueves próximo— la agencia de Avellaneda fue satélite de San Isidro. Salieron "a la calle" las trifectas, cuatrifectas y todos los chiches aprovechando el público que se encontraba en el local de Monseñor Piaggio para seguir las alternativas de la reunión platense. Las máquinas habilitadas (dieciséis en total) el sistema completo de audio y el éxito que significa haberse apostado por un total de $ 280.927.000, jugosas cifras si se tiene en cuenta justamente el carácter de experimento que revistió el procedimiento. Y que todavía no están dadas las condiciones plenas. El cierre es directo con el medio sanisidrense y con el correr del tiempo, cuando se vayan instalando más máquinas, los aficionados van a encontrar una mayor comodidad en sus desplazamientos. Porque no olvidemos que el local agrupa, semana tras semana, a esa verdadera multitud que concurre a hacer sus apuestas para el hipódromo platense.

HIPODROMO DE LA PLATA

COMPETIDORES Y MONTAS PARA EL JUEVES

1ª CARRERA — A las 15
Pr. Milon 1700 Mts.
(Com. Ap. Doble)
1 Daniffer 57, L. Alzamora
2 G. Pialada 54, J. Mansilla
3 Sambayón 57, A. Medina
4 El Dux 57, A. Rivero
5 Nogent 57, XX
6 L. Viento 55, J. Godoy
7 Skinboy 57, L. Romero
8 Braconnier 57, N. Palavecino
9 Kopan 57, J. Urán
10 Bridea 54, J. Sánchez

2ª CARRERA — A las 15.40
Pr. Fairy Kiss 1400 Mts.
(Final. Ap. Doble)
1 En Buenas 57, R. Sosa
2 Cadeboli 57, O. Frávega
3 Cap Ridge 57, E. Martínez
4 Guita Vieja 57, H. Olivera
5 Akai Bluff 54, H. Colman
6 Wishes 54, L. Zárate
7 Miss Gabi 54, M. Cardozo
8 Halbmond 54, V. Sánchez

3ª CARRERA — A las 16.20
Esp. F. Plowes 2000 Mts.
1 Río Azul 55, C. Cáceres
2 F. Moon 54, V. Sabín
3 G. Mazorquero 54, J. Maciel
4 Recobrado 53, N. Palavecino
5 Milimil 50½, J. Burgois
6 Blue Devil 50½, M. Cardozo
7 Modelado 48, M. Escagües

4ª CARRERA — A las 17.5
Pr. Pronóstico 1100 Mts.
(Com. 1ª Ap. Doble Extra)
1 Francqui 57, A. Rivero
2 El Farmacéutico 54, R. Siniani
3 Clamoreo 57, J. Mansilla
4 El Foráneo 54, S. Criado
5 Sun Flex 57, J. Repiso
6 Telch 57, S. Barrera
7 Triario 54, E. Romero
8 Bequehenry 57, N. Dragisich
9 Bergantín 54, R. Pastor
10 Micro Veloz 57, O. Telechea
11 N. Lindo 54, O. Frávega

5ª CARRERA — A las 17.50
Pr. Caratesis 1400 Mts.
(Fin. 1ª Ap. Doble Extra)
1 La Espiadora 57, R. Barrueco
2 F. Steps 54, J. Azamor
3 B. Greek 57, S. Barrera
4 A Quemarropa 57, E. Martínez
5 Trepa Bien 57, P. Armada
6 Excel Cuyen 57, A. Medina
7 La Guaina 57, E. Romero
8 Eslavita 57, M. Cardozo
9 La Fogosa 57, V. Insaurralde
10 Lady Tiger 54, O. Ramírez
11 Exuma 57, O. Frávega

6ª CARRERA — A las 18.40
Pr. Delleana 1.100 Mts.
(Com. 2ª Ap. Doble Extra)
1 La Sancionada 56, C. Vega
2 La Pilla 56, O. González
3 Annabella 56, A. Tarraño
4 Marucha 56, C. Sanguinetti
5 Bolira 56, R. Sosa
6 Veyou 56, R. Torancio
7 Con Nelly 56, J. Burgois
8 Sonada 56, H. Prieto
9 Shendy 56, L. Triviño
10 Doña Soledad 56, J. Tocci
11 Thin Thina 56, A. Rivero
12 Real Dancer 56, T. Aguirre
13 Mitic Sun 56, J. Godoy
14 La Paulita 56, E. Romero
15 N. Brava 56, H. Olivera

7ª CARRERA — A las 19.30
Pr. Blandford 1100 Mts.
(Final. 2ª Ap. Doble Extra)
1 L. Motive 57, E. Romero
2 A. Lindo 57, R. López
3 Bonhrriso 57, C. Pires
4 Alzar 57, S. Videla
5 Astro Rey 57, O. Telechea
6 T. Mignon 54, M. Cardozo
7 El Centurión 57, P. Molina
8 Rifeño 54, L. Falco
9 Vercingetorix 57, M. García
10 Quindim 54, C. Miguez
11 B. Pinto 57, A. Ferreras
12 Birapon 54, XX

8ª CARRERA — A las 20.20
Pr. Cleopatra 1100 Mts.
(Com. 3ª Ap. Doble Extra)
1 D. Gabriela 56, O. Domínguez
2 G. Violeta 56, E. Martínez
3 Qué Pegada 56, M. Sandoval
4 C. Lady 56, H. Prieto
5 B. Rock 56, M. García
6 S. Press 56, J. Burgois
7 Rima 57, J. Broda
8 Tajae 56, J. Jarcovsky
9 Morisca 56, A. Rivero
10 Cariñosa 56, J. Cepeda
11 Okinawa 56, J. Maciel
12 Llovizna 56, B. González
13 La Milagros 56, C. Agüero
14 Rajalaña 56, G. Fernández
15 Griveta 56, XX

9ª CARRERA — A las 21.10
Pr. Tintoreto 1100 Mts.
(Fin. 3ª Ap. Doble Extra)
1 Con Cacique 56, C. Agüero
2 Hank 56, A. Rivero
3 Cardalero 56, H. Nis
4 Clementino 56, M. López
5 Angustiaste 56, XX
6 Euro Visión 56, C. Vega
7 Arapey 56, J. Sánchez
8 Marmonio 56, H. Olivera
9 Tocsin, J. Maciel
10 A. Town 56, A. Llanos
11 C. Red 56, C. Cáceres
12 Soleiado 56, M. Cañedo
13 Rey Mago 56, XX

10ª CARRERA — A las 22
Pr. Pago Real 1100 Mts.
1 Casse Pieds 57, M. Planas
2 Cambalario 57, J. Azamor
3 Bar Andes 57, H. Correa
4 Brahm 57, J. Repiso
5 Real Caso 57, J. Maciel
6 Morato 57, J. Aguirre
7 Ahu 57, A. Medina
8 Akai 57, S. Criado
9 Carfar 54, V. Sánchez
10 Yo Solo Sé 57, V. Villalba
11 Loco Loco 54, C. Agüero
12 Capuchino 54, R. Cabrera
13 Planning 57, J. Paulé
14 Arakuton 54, C. Sanguinetti
15 Sky Rápido 57, J. Tocci

SE HACE MUY LARGA LA CADENA

● Ayer Volvió a Quedar el Pozo
● 52.000 Millones van el Jueves

En el breve lapso de cuarenta y ocho horas, San Isidro consiguió indexar al 300 % las cifras que en la noche del viernes quedaron vacantes en esa Cadena que se está haciendo tan larga... Y con eslabones de un oro fino que ahora —¡parece!— se va a cortar el jueves. Ayer, ninguno de los vales jugados llegó al logro de los seis "pinchazos" y hubo que volver a abrir la caja de hierro para guardar una fortuna: $ 522.735.260. En el idioma de la tribuna, 52.000 "palos" que siguen sumando, que siguen tentando, que el jueves próximo van a empujar a los de siempre y un buen porcentaje más de aficionados para ver si de una buena vez... ¡una cadena se cierra!

Realmente, ya dejó de ser noticia decir que quedó el pozo. Lógicamente, las autoridades están haciendo cada día más difícil la cosa (se limitó el máximo de apuestas en una carrera que arrancó de quince y ahora está en diez) aunque es evidente que lo difícil gusta. Porque ayer, cuando llegó el momento de totalizar las apuestas y deducir el 15 % que va engrosando el descomunal pozo del 18 de diciembre, se apostaron $ 356.796.300 a los que correspondía sumarles los $ 165.938.960. Así se llegó a la suma apuntada más arriba, lo que irá a los totalizadores cuando el jueves se ponga en marcha la nueva cadena. Realmente, una fortuna. Algó así como lo que queda tras los descuentos de un entero de la Lotería Nacional...

● SUCESION DE RAREZAS

Por supuesto, para que ningún aficionado haya llegado al logro de los seis puntos, debió darse una porción de rarezas. Pese a que comenzó con **La Lauchita** —pudo haber sido peor la cosa si prosperaba el reclamo planteado por el jockey de su escolta, Feeling, que pagaba en dólares— y que en la jugarreta se mezclaron nombres cotizados como el de **Kamila** o **Unruly**. De manera que tenemos que echarle toda la culpa por haber enloquecido la cadena a **Mister Egli**, con sus $ 237.200 que encontró por el distanciamiento del ganador (que molestó al que entró tercero), por el espíritu de aventura de **Lord Night**, que abonó $ 52.200 o por los $ 27.900 con que **All Prel** puso su sello a la octava carrera. Tres nombres para ponerle un chaleco de fuerza a la codiciada apuesta, para que en el curso de sus victorias vayan cayendo tarjetas en el camino, como para arribar a un final totalmente en blanco... ¡sin vencedores, pero con muchos vencidos! Aunque esos vencidos de ayer puedan ser los héroes del jueves cuando la fortuna se sume a una nueva fortuna.

Digamos que también quedó vacante el pozo del "placé", o sea el 30% que premia a quienes acertaron cinco. Pero —como lo marcan los reglamentos— a río revuelto ganancia de quienes hicieron cuatro puntos. Y se llevan la nada despreciable suma de $ 3.403.500. Como para seguir con oxígeno unos días más.

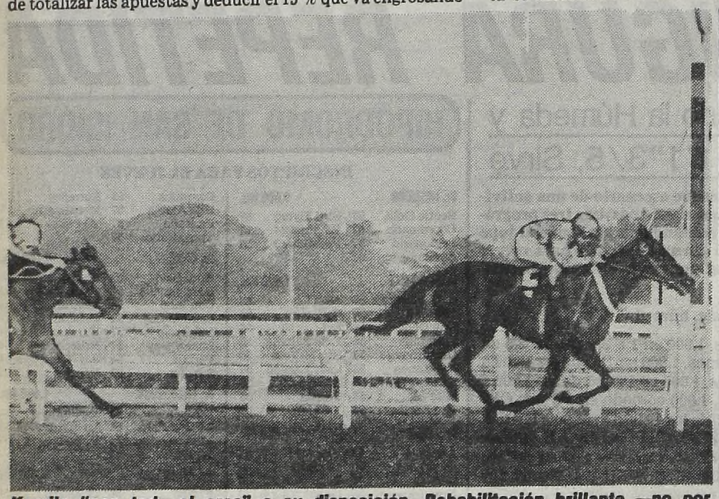

Kamila "con todo el arco" a su disposición. Rehabilitación brillante —no por esperada— fue la de la regular millera que borró del mapa al lote y marcando 1'23"3/5.

HIPODROMO ARGENTINO

COMPETIDORES Y MONTAS PARA EL MIERCOLES

1ª CARRERA A las 17
Pr. Snob - 2.200 Mts.
1 Berber 56, O.O. Tabares
2 Raymond 56, XX
3 Providente 56, V. San'netti
4 War Eagle 56, M.A. Sarati
5 El Berto 56, J. Valdivieso
6 Fructidor 56, H. Ponce
7 T. Figure 56, M. Cañedo

2ª CARRERA A las 17.40
Pr. Envión - 1.400 Mts.
1 Tyntela 54, I. Desvard
2 Vieira 54, R. Almirón
3 Su Terka 57, R. Riveiro
4 Kona 54, C. Ramirez
5 Sapere 54, C. San'netti
6 Nova 54, M. Sarati
7 D. Guiomar 54, R. Desvard

3ª CARRERA A las 18.20
Pr. Plover - 1.100 Mts.
1 I. Seductiva 55, H. Costantino
2 Locataria 55, P. Molina
3 Bobada 55, S. Videla
3a Che Bella 55, M. Sarati
3b G. Dream 55, M. Lezcano
4 Sofrenada 55, R. Lago
5 Silepsis 55, R. Galloso
6 L. For Sale 55, M. Gómez
7 Alight 55, I. Gorrais
8 Módica 55, C. Montenegro
9 B. Real 55, J. Val'vieso
10 Kaltia 55, C. Giussi
11 Para Mamá 55, R. Riveiro

4ª CARRERA A las 19
Pr. Formosa - 1.000 Mts.
1 Hi Vin 55, L. Romero
2 Soldier 55, V. Sanguinetti
3 Marginador 55, E. Liceri
4 D. Maleva 53, J. Valdivieso
5 Lujo 57, M. Gómez

5ª CARRERA A las 19.40
Pr. Monsalve - 1.400 Mts.
1 A. Tierras 57, R. Barrios
2 Secretante 57, M. Sarati
3 B. Yun 57, E. Figueroa
4 Izama 57, V. Sanguinetti
5 T. Querida 57, L. Sosa
6 Lisa 57, XX
7 Salpa 57, P. Juri
8 Sueltenla 57, P. Rodriguez
9 Briboncita 57, E. Liceri
10 Monaris 57, J. Lavia
11 D. Star 57, J. Romero
12 Dione 57, J. Martinez
13 Ottita 57, H. Castro

6ª CARRERA A las 20.20
Pr. Cafeina - 1.200 Mts.
1 Aralidad 52, R. Riveiro
2 Rizpa 50, M. Escagües
3 Tesonera 54, J. Maciel
4 F. Auriga 50, M. Lezcano
5 Zarmar 50, R. Rossi
6 Queen 50, V. Centeno
7 Siberia 54, R. Galloso
8 Aquitania 54, H. Olivera
9 Aring 56, E. Bortulé
10 Portentosa 50, R. Barrueco

7ª CARRERA A las 21
Pr. Renown - 1.600 Mts.
1 Viñador 57, J. Banega
2 Nertal 57, W. Blanco
3 S. Diver 55, P. Rodriguez
4 B. Fighter 57, V. San'netti
5 Wrack 57, L. Sampertini
6 Mendaco 57, A. Etchart
7 Sin Crespo 57, H. Cañedo
8 El Cuarteador 57, XX
9 Datero 57, E. Bortulé
10 Hydrus 57, O. Labanca
11 Rosero 57, R. Pedernera

8ª CARRERA A las 21.40
Pr. Yacora - 1.000 Mts.
1 Cobradora 56, G. Sena
2 Luz Bunge 56, J. Burgois
3 Ita Bue 56, R. Cabrera
4 Jacarina 56, R. Sosa
5 B. Racing 56, A. Ferreras
6 Floración 56, D. Galloso
7 B. Hail 56, M. Abregú
8 Misia 56, R. Ramallo
9 Benrisa 56, V. Centeno
10 Blusola 56, M. Lezcano

9ª CARRERA A las 22.20
Pr. Virsha - 1.400 Mts.
1 S. y Pampa 57, H. Prieto
2 Aladin 57, J. Val'vieso
3 T. Lad 57, O. Tabares
4 B. Mast 57, O. Merlo
5 G. Pelete 57, V. San'netti
6 Charozar 57, R. Galloso
7 L. Red 57, P. Garnica
8 Lockart 57, R. Riveiro
9 Tahulico 57, M. Cañedo
10 C. Pieds 57, M. Planas
11 Dúctil 57, J. Paulé
12 P. Pronto 57, P. Sahagián
13 B. Pourri 57, M. Blanco

KAMILAZO

Lo dio con una Clase Notable

La solvencia, estado y accionar de Kamila, indiscutida ganadora del Clásico Condesa, cotejo base de la jornada dominguera de San Isidro, no dejó dudas de ninguna naturaleza. Y si a todo esto se le suman los excelentes 1'23"3/5, guarismo empleado por la rendidora descendiente de Keenly, notable registro dado el pésimo estado en el que se encontraba la pista debido a las intensas precipitaciones de la noche anterior, se llega a la conclusión de que su anterior resbalón en la carrera que se adjudicara Misiadura y de quien se clasificó tercera a dos cuerpos y medio, solo fue un tropiezo que le impidió continuar la pasmosa racha de cinco triunfos consecutivos y que nos dio la impresión de haberlos retomado. Y por lo visto, hasta quien la derrotara, puede ir poniendo las barbas en remojo.

Ahora solo resta esperar a Misiadura, pedirle cuentas y pasar a la riqueza...

RESUMEN '82 DE LA QUINIELA NACIONAL

AMBO	1º	5	10	20 y total
01	2	4	5	7
02	-	2	6	7
03	-	2	4	11
04	2	2	5	11
05	2	3	5	14
06	1	3	5	8
07	-	2	4	8
08	1	2	6	9
09	1	3	5	15
10	2	5	6	14
11	-	1	3	8
12	-	1	6	15
13	-	-	6	8
14	-	1	5	13
15	-	2	4	10
16	-	2	4	9
17	2	4	9	16
18	2	3	7	10
19	1	2	6	13
20	-	5	8	15
21	1	3	4	6
22	1	2	3	10
23	-	2	5	6
24	1	3	4	11
25	1	2	5	8
26	-	4	7	10
27	-	1	3	7
28	-	4	13	18
29	-	2	6	11
30	2	3	7	13
31	-	1	5	15
32	-	2	3	11
33	-	2	3	8
34	1	4	5	6
35	1	4	8	12
36	-	-	1	6
37	1	1	4	10
38	-	1	3	7
39	1	4	8	11
40	1	4	9	14
41	-	4	6	9
42	-	3	6	8
43	-	1	3	6
44	-	6	6	12
45	2	3	3	9
46	-	6	10	16
47	-	1	4	12
48	-	-	4	10
49	1	1	4	8
50	1	3	7	12

AMBO	1º	5	10	20 y total
51	-	2	5	17
52	1	4	7	10
53	-	1	1	6
54	-	-	3	11
55	-	4	9	18
56	-	1	2	3
57	-	2	4	11
58	-	3	6	9
59	2	4	3	12
60	1	3	4	10
61	1	1	1	5
62	1	3	6	14
63	1	4	6	14
64	-	1	5	9
65	-	1	3	6
66	-	3	10	18
67	1	4	7	16
68	-	1	4	6
69	1	3	4	10
70	1	1	3	8
71	-	1	2	6
72	-	3	5	10
73	-	2	4	11
74	-	2	5	8
75	-	1	2	9
76	-	3	4	10
77	-	3	7	10
78	-	2	4	11
79	-	3	8	11
80	1	5	7	9
81	-	2	4	8
82	-	2	4	8
83	2	7	10	17
84	-	7	9	14
85	2	2	6	8
86	-	2	3	5
87	3	7	9	15
88	2	3	7	16
89	-	-	6	15
90	-	3	4	7
91	-	-	-	6
92	-	2	4	11
93	1	4	5	8
94	-	2	2	7
95	-	1	1	3
96	-	2	5	5
97	-	1	3	13
98	-	-	2	8
99	-	5	7	9
00	1	4	6	14

PENOSO HANDICAP PARA VOZ HABANITA

El lunes, cuando las inscripciones del Bosque nos hablaron de un enfrentamiento entre Fantochada, Fordlandia, Rapidísima y Anidera... ¡era como para cancelar cualquier compromiso y disparar a los eucaliptus! Ayer, cuando fueron para los partidores no estaba ninguna de las cuatro. Claro, nadie tiene culpa de que la lluvia cambió los planes de varios pero lo que era un handicap pujante, con los kilos bien repartidos y las veloces afiladas, se convirtió en una lágrima.

Tanto que se definió en la cancha, pero hubo que esperar el Comisariato. Porque **Voz Habanita** le ganó a la puntera Cañuelas echando adentro cuando dominó, pero con luz... Y Cañedo, piloto de la vencida, la quiso encontrar "por la vía diplomática", puso el grito en el cielo y obligó a las autoridades a sentarse en la butaca para ver el tape. No pasó nada, todo quedó igual.

BALANCE

Nuevamente fue Exito Completo

Otra vez fue San Isidro el punto clave del éxito porque, a la hora de balancear la reunión de ayer, en función de público se superaron los 24.000 aficionados. Y el rubro plata llevó las cifras a $ 13.611.555.000 o sea un millón de dólares justitos, sin quitar ni agregarle nada. Así se cerró una jornada que tenía como enorme gancho el pozo extra de la Apuesta Cadena y en la que la cátedra no salió del todo bien parada porque Sandy Lane y Rachero, favoritos en las finales no arrojaron tanta agua para apagar tanto fuego como el que rodeaba a las tribunas por los números anteriores.

EL GLOBO DE LA SUERTE

HOY: QUINIELA NACIONAL - 20 PREMIOS - 21.30 HS.
HOY: TUCUMAN - 10 PREMIOS - 21.30 HS.

MAÑANA: QUIN. NACIONAL - 20 PREMIOS - 21.30 HS.

Atrasados a la grande			Demorados a los premios		
Centena	Decena	Unidad			
8	7	6	56	41	75
48 s	25 s	26 s	48 s	29 s	28 s

Ultimas 14 grandes		FAVORITOS:	Tres cifras atrasadas a los premios
718	083	A la grande	Centena
362	240	25-33-46	4
404	545		Decena
093	952	A los premios	7
459	418	13-29-78	Unidad
087	439		2
122	905		

Ambos demorados a la grande			El dato de CRONICA		
43	97	16	52	68	91

AVISOS CLASIFICADOS

1 CASAS (Cpra. - Vta. - Alq. - Perm. - Transf.)

COMPRAS

COMPRO casa de material, dpto. a partir de 1 amb. Pza., coc., baño. 208-0506.

COMPRO casita o dpto. chico. Crédito PAMI $60 mill. Escribir Sarmiento 390, Glew, prov. Bs. As.

VENTAS

BERNAL OESTE casa a terminar 2 dorm, cocina, lav., 360 mts. cuadr. o permuto 825-0569.

CASA DE MATERIAL 1 dormit., baño ncocina, lav. c/patio Lanús Este. $ 150 mill. 50% ctdo., c/cuotas Tel.: 201-2534.

CASA QUINTA grande amueblada sobre ruta 2 colectivos cada 10 pilar. 46-1044. Facilidades.

CASA c/terreno vendo zona c2 La Paternal 8.66x58m M. Cervantes. 1551. Cap. Tr. 743-5488. Desp. 20 hs.

CASITA en Construcción en lote. 12x20 en Paso del Rey. 87-4164. o permuto.

CHALET La Reja oport. 2 habitaciones, baño, cocina, muchas plantas. $ 59 mill. 10x40 Avelino Díaz 2447.

CONGRESO casa 6 habit. vendo: 942-8719.

DON TORCUATO regia esquinita 2 dormitorios, living, garaje, servicio. 1 c/Panamericana 748-0104.

DON TORCUATO regia esq. 2 dorm. living garaje y servicio 2 c/Panamericana 748-0104.

DUEÑO alquila año chalet Ituzaingo 820 m2 2 dormit., living, comedor, hogar, telef., garaje 624-6232

DUEÑO casa en Barrio Panamericana muy linda total $ 110 mill. consultar en Sarratea 1308. José L. Suárez.

DUEÑO casa material 2 hab., coc., baño, c/muebles cerca futura autopista La Plata. 30 mill. y Fac. 392-4866.

DUEÑO casa (Vendo) tratar Villa de Luján 1170. Castelar Urg. Tel.: 629-5824.

DUEÑO Vende propiedad c/loc. Laguna 1381. Cap.

DUEÑO vende casa Virreyes 6185 V. Dorrego 4 ambtes., arb.-frut. fdo 3 c/ruta 3. 652-2177.60 millones.

FLORES casa 8 x 39 2 patios terraza tel. 3 ambtes. regio salón oportunidad. 631-1216.

GENERAL RODRIGUEZ Casa quinta 3700 m de parque pileta casa caseros arboleda acepto depto. 760-6841.

ITUZAINGO dueño vende casa material b/ubicada $ 85 mill con fac. Quiróz 2286. Ituzaingo. 17 a 19 hs.

ITUZAINGO regia casa 4 ambtes., pileta, parque. T.: $ 200.000.000. Los Incas 2307. Castelar Norte. 62-8359/2.

LANUS casa 2 amb. Bño. cocina C/Dto. al fondo 2 amb. 666-4543.

LANUS Oeste antigua c/local 4 amb. y dep. 10x50 tel. gas., 601-9597. Tot.: $ 190 mill.

MERLO 3 ambientes $ 500.000 fácil. Avda. Rivadavia 2972. P.B. 11 Cap. Sra. Raquel.

MORENO casa sólida sencilla 1 cuadra río. 2 dorm. comedor cocina terreno, 1.200 mts. ocasión. 659-0614.

MORENO 3 amb. lote 20x50 urgente. $ 40 mill. y ctas. dueño. 642-8612.

MORENO unica casa, cochera y galpón 150m acepto auto 60 mill y resto cuotas como entrega. 658-7745.

MORON 8 c/ est. 2 dormitorios, comedor, cocina, baño, 2 patios, 2 lavaderos, sótano, 3 servicios. 659-0614.

PASO DEL REY casa c/ terreno 2.000 m2, tot. 120 mill. 97-1178.

QUILMES O. Vendo casa grande amueblada sobre (2) terrenos c/taller. Del automóvil. 700 mill. 250-2047.

VDO. Pieza prefabricada C/piso de madera. Thames 1394, Cap.

VERSAILLES casa grande patio terraza parque $ 320 mill. Tomo Deto. 1 ó 2 ambientes, en parte de pago 567-6055.

VILLA URQUIZA: 3 ambtes., y medio patio, tel., parrilla vendo o permuto menor valor Burela 3180. Cap.

VIRREYES casa 3 ambtes., dependencias entrada auto 2 cs. Avellaneda. 48-1299. De 10 a 12 hs.

WILDE de la Serna 5828 2 ambtes., casa mixta c/terreno 27 x 10.

MORENO casa sólida sencilla 1 cuadra río. 2 dorm. comedor cocina terreno, 1.200 mts. ocasión. 659-0614.

MORENO 3 amb. lote 20x50 urgente. $ 40 mill. y ctas. dueño. 642-8612.

ALQUILERES

A DUEÑO directo alq. casa 40 más homb. con tel.: no imp. Est. 825-5522.

ALQUILO casa c/parque en Los Cardales prov. Bs. As. Ideal fin de semana. Tratar. 743-5488. Desp. 20 hs.

BECCAR tipo casa 3 ambtes., (2) patios 3 c/Avda. y estación $ 1.200.000. Navarro 284. Beccar.

BUSCO alquilar casa o dpto. hasta 3 amb. $1 mill. 45-0587.

OPORTUNIDAD alquilo casa, dormitorio, cocina, baño, jardín, terreno, agua y luz $600.000. Calle 168 Nº 761, Bernal Oeste. 254-2181.

2 DEPARTAMENTOS (Cpra. - Vta. - Alq. - Perm. - Transf.)

COMPRAS

A DUEÑO compro casa o depto 3 ambtes., con tel., plan PAMI diferencia a convenir. 658-1185.

COMPRO dpto. 2 ó 3 amb., con o sin tel. Trato únicamente con dueño. 601-9255.

DUEÑO compro dueño depto Caballito frente (3) amtes., dependencias. Tel.: categoría. Lunes a viernes 311-3857.

VENTAS

CABALLITO pje. Matorras 379 2º "I" c/tel. 2½ amb. c/fte. p. esc. 175 mill. V. 10/19 hs. 923-8690.

CENTRO 1 amb. chico c/tel. cocinita patio $ 84 mill. 772-8773.

DUEÑO vende dpto. Av. Luis M. Campos 314, 3º "B". Amplio com., dorm. 4x4, coc., lav., tel. Perf. est., ver después de las 19, o sol. vis. al 772-4974. T. $ 300 mill.

DUEÑO vende 2 amb. Tot. $ 95.000.000. Acepto crédito PAMI. Ricardo Gutiérrez 1471, Dpto. 8, Avellaneda.

DUPLEX en Avellaneda 3 dorm., 2 Av. Pavón c/ Av. Mitre $ 180 mill. Tel.: 659-4463. 20 a 23 hs.

ESTOMBA y Ugarte Cap. 2 amb. c/lavadero en torre m/luminoso a estrenar entrega agosto 82. Alvarez Jonte 2707.

LANUS ESTE depto. tipo casa ideal condominio PAMI c/tel. tratar Pte. Urquiza 3256. Total 130 mill. Lanús Oeste.

LUJOSO 3 amb.: Lugano I y II telf. Aire acondicionado 180 mill.: 659-4463/ 20/23 hs.

MORENO 3 ambtes $ 5.000.000 y facilidades Av. Rivadavia 2972. P.B. 11 Cap. Sra. Raquel.

OLIVOS 3 ambtes., tip/ casa coch., trza. b. ubic. $ 285 mill. Particular. C. Villate 1607. Olivos.

SAN JUSTO 3 ambtes., nuevos, patio apto todo crédito. Ver Terrada 3977. San Justo. 642-8612.

SE VENDE cochera fija en microcentro tratar. Sulpacha 15 - 45-4350.

VENDO depto 3 amtes., tipo casita c/tel., en Flores Tel.: 612-7861.

VENDO o permuto depto. V. Dominico 4 amb., edif. en Torre 1ª Oferta: 201-6861.

VENDO urgente depto 1c / gral. Paz V. Madero con facilidades Alvarez 548. V. Madero.

ALQUILERES

ALQUILO o vendo Centro 2 amb., baño cocina 2 líneas telf. moquet. externo apto profesional o vivienda. 393-6695.

DUEÑO Alq. 2 amtes. ½ 1.200.000 Pocas expensas 772-8773.

JUBILADO bancario solo compartiría departamento. 431-9962. De 18 a 20 hs.

3 TERRENOS Y LOTEOS (Cpra. - Vta. - Perm. - Transf.)

VENTAS

BOSQUES exc. ubicación lote 10x30 mts. 6 c. ruta 2 y 6 c. estación. p/viv. o fin semana. T. I. Beguerestein 2874 Lanús O.

BURZACO Urgente asfalto con facilidades o permuto por taxi Madariaga 2039. Depto 3 Lanús Este.

DUEÑO vende terreno Alpargatas. Financiado $ 500.000 p/mes o permuto por coche. 47-9360 - 48-2303. Lun. a vier.

DUEÑO Lote en Berazategui pavimento luz y agua corriente a convenir urgente: 46-4651.

DÑO. vde. lote en Rafael Castillo a dos cuadras de estación. $ 700.000. Tel. 658-4509.

FLORENCIO VARELA dueño lote. 5 cuadras Av. San Martín 91-4027.

GUERNICA vdo. lote sin comisión, Ruta 210, anticipo cinco cuotas p. vivienda. Precio fijo. 38-9248.

GUERNICA lote escriturado 2 cs. ruta 210 10x31 30 mill. 44-7806 - 16/19 hs.

ITUZAINGO Lote b/ubicación T: 40 mill. Tratar Cortina 1715. Cap.

LOMITAS DEL TALAR: 2 lotes total $ 80 mill 600 mts. cuad. calle Saavedra y Francia 821-6837.

LOTE en Pedro Luro. Bahía Blanca. Ceferino Namuncurá, frente lago "La Salada", 12x33 $ 7.100.000. 26-3070.

LOTE con mejora en Barrio Residencial sobre ruta 202. Consultar Sarratea 1308. José L. Suárez. T: $ 75 mill.

MAR DE AJO 2 lotes separado 2 c/planos mejoras y serv. o permuto por tierra ruta 7 u 8 750-4047.

NECOCHEA dño. vde. contado 2 lotes 10x30 a 2 cdras. playa c/u, $ 12.000.000. Zona Chalets 59-0402.

NECOCHEA 2 lotes 10x30 metros 2 playa vendo. 69-5231.

RESISTENCIA Chaco terreno zona residencial 10x31 "La Liguria" 1C. 9 de Julio 75 mill. 44-7806 - 16/19 hs.

SANTA C. DEL MAR: Lote 10x30 s/Montecarlo 1 C. del Mar. 601-3118.

TERRENO 10x35 ideal casa fin de semana, vdo. o pto. por auto tot. 15 mill. Lacarra 471, edif. 6 Dto. 3 Cap.

TERRENO Carlos Ezpegazini alquilo o asocio cualquier actividad por carta o personal Salom 477. Barracas.

TERRENO vende dueño ing. Maschwitz 629-5824.

TERRENO, Parque americano. "Guernica" Prov. Bs. As. contado o cuotas. 91-8102.

VENDO lote San Eduardo del Mar 900 m2 6 c/mar oport. 91-0275.

VENDO o permuto lote San Francisco Solano 3 c/Donato Alvarez 4 c/Av. San Martín 230 mt2. Brandsen. 790. Cap.

4 PERMUTAS EN GENERAL

MAQUINA Overlok 5 hilos s/uso por Rastrojero 68 ó 69. Amenábar 1238. 7º 22 Cap

PERMUTO órgano electrónico, italiano, un teclado, c/vibrato, nuevo por auto Fiat 600 ó 3CV/66. 642-6590.

PMTO. artículos del hogar retazos de cuero. Bulnes 1389, Dto. B P.B. Cap. 89-2377.

PTO TERRENO Lic/del Mar del sur por rastrojero c/furgón mod 72 - 70 dif. Convenir 601-2846.

RECTIFICADOR DE CORRIENTE y vestido de fiesta. Por caña de pescar. Completa. 28-3328.

6 SOCIOS Y AVISOS AL COMERCIO

ACEPTO mercaderías en consignación, dispongo lugar y teléfono. 566-0435.

ME ASOCIO c/camioneta F.100 (V.8) p/campo cercano a la Capital. J. B. González 128 V. Ballester. F. Mitre.

6 SOCIOS 200 mill. interés tasa común, campo 10.000 hect. laboriosos, crean 30.000 casaquintas. Tel. 362-8421.

7 NEGOCIOS E INDUSTRIAS (Cpra. - Vta. - Alq. - Perm. - Transf.)

VENTAS

CAFE

Vendo instalaciones casi nuevas

Urgente Primera oferta

Tel. 362-8837. 361-3902

DUEÑO vde. Z/Once bar pizzería, empanadas, ideal 2 socios. B/instaado 60% y fac. 942-1455.

FRUT. verd. V. Urquiza, total 20 mill. Contrato 3 años. Alquiler $ 750.000 o perm. por cohce o pick-up. Miller 3355 Cap.

HELADERIA instalación completa fab. Capellani conservadoras. Mostrador cartel luminoso $ 40 mill. Caseros 290 Lomas de Zamora.

KIOSCO cerrado por no poder atender 20 Mts. de Av. Rivadavia 10600 Vdo. mercadería $ 80 mill. acepto valores. 566-9289. 620-1620.

KIOSCO golosinas cigarrillos vendo Malabia 761 Cap.

KIOSCO, librería, juguetería, transfiero, $ 30 mill. Brandsen 429, Cap. 362-7969.

LOCAL Vdo. kiosco, Zona Villa Luro. Alquiler $ 250.000. Tel. 854-5233.

SE VENDE receptoría de lintorería. Campichuelo 238, Capital.

VENDO KIOSCO, juguetería librería art. de limpieza $ 35 mill. Mozart 924. Cap. Alt. Directorio 4500.

VENDO fiambrería o permuto. Bolívar y Carlos Calvo Mercado de San Telmo.

VENDO peluquería de caballeros excelente oportunidad. Tel.: 658-5429.

VENDO taller encuadernación completo muy barato. 855-5906.

VERDULERIA fruteria zona Caballito, Añasco 104. Ver 8-13 hs. 17-21 hs.

ALQUILERES

A CABALLITO garage grande en casa dueño 431-5015 659-0614 o 755-0122. Thomson 576. Apto despacho.

ALQUILO local (5x4) c/vivienda 1 ambte. grde. c/cocina y patio ideal carnicería y verdulería 772-8278.

TRANSFERENCIAS

FRUTERIA carnicería en pleno Belgrano Lacroce y Cabildo hay facilidades. 752-8561.

TRANSFIERO verd. Frut. y garn en 5 Martín Frente estación oportunidad. Moreno 40 - 752-8561.

8 LOCALES COMERCIALES OFICINAS-DEPOSITOS (Cpra. - Vta. - Alq. - Perm. - Transf.)

VENTAS

BOULOGNE camino Morón 646. Esq. B. Irigoyen 2 loc. 36 m2 c/v. Garage gas natural. Vivienda fondo libre barato.

COCHERAS individuales z/Constitución con inst. de agua propia. Alvarez Jonte 2707. Cap.

DUEÑO vende local mercado Parque Chacabuco. Tel.: 942-7672.

FIAMBRERIA despensa opor. por no poder atender. Avelino Díaz 2390. Cap.

LOCAL 4x5 con entrepiso zona San Cristóbal, media c. Canal 11, sobre Av. Juan de Garay 2369. Cap. 941-5913.

SE VENDE local 3x10 apto todo clase negocio. Tel.: 88-9388. 47-2544.

URGENTE P/enferm. Bar rest. ideal fábrica pasta pizzería 2 salones vivienda. Arredondo 792. Sarandí Avell.

VENDO Pizzería funcionando oportunidad Por no poder atender. Tel.: 254-3911. Zona Quilmes

TRANSFERENCIAS

TRANSFIERO local hab. para galletitería y aínfes. Con o sin mercadería (Martínez). 27-2379.

ALQUILERES

ALQUILO depósito y vivienda San Pedrito 5764. Cap.

AZCUENAGA: 706 Dño. alquila local c/entrepiso 100 m2, teléfono y F.M. 87-6860.

DUEÑO alquila local 57 m2 200 mill. Chivilcoy 1750. Cap.

GALPON p. comestibles zona Barracas 400 m2 FM Oscar Del Piano. 34-5134 de 19 a 20 hs.

LOCAL Ituzaingó 35 m2, sobre pavimento dueño directo. 624-5328.

LUGANO dueña alq. local 25 m2 c/baño ideal verdulería depósito o cualq. destino Conquin 4136. Cap. 601-2390.

ONCE galería Lavalle 2327 Ofic. 811, mucha luz, apto todo ramo, horario amplio. $ 650.000. Ver encargado.

9 MUEBLES Y MAQUINARIAS P/NEG. E INDUSTRIA (Cpra. - Vta. - Perm. - Transf.)

VENTAS

HELADERA comercial 3 puertas, acero inoxidable. Lafuente 5902, Wilde.

INSTALACION completa de heladería fabricadora 3 conservadoras registradora etc. Tel.: 243-3302.

SPIEDO 5 espadas. Hornos Cabrera: 3219.

VENDO cortadora eléctrica de fiambre. San Salvador. Líquido Chiclana 934. Don Bosco.

10 MAQ. DE COSER Y TEJER P/EL HOGAR (Cpra. - Vta. - Perm.)

COMPRAS

COMPRO maq. coser Singer o Necchi fliar. Ant. o mod. Retiro hoy. 921-5791.

COMPRO maq. de coser zig-zag 216 - zag Pfaff o similar para hacer ondilas. 47-6737.

VENTAS

SINGER industrial USA mod. 400 W 102 eléctrica, buen estado, líquido 1ª oferta. 942-8164.

VDO. hojaladora Singer mod. 7130 buen estado. 631-6077.

VENDO 2 máq. de coser Singer fliar. $750.000 y $900.000: José Mármol 2069.

11 MAQUINARIAS Y MAT. P/LA CONSTRUCCION (Cpra. - Vta. - Alq. - Perm.)

VENTAS

VENDO durmientes quebracho colorado 1ª calidad postes y varillas 392-8167 int. 2.

12 ALQUILER DE CAMIONES PICK UPS-FLETES (Pedidos - Ofrecidos)

OFRECIDOS

FLETE barato $35.000 la hora. Cualquier zona. 981-8035.

FLETES mudanzas guardamuebles trabajos garantidos, también sáb/dom. 97-4735.

FLETES mudanzas furgoneta sábado domingo y feriado 628-7097.

MUDANZAS fletes repartos $ 48.000 por hora. 86-7200.

13 RADIO - TV. - ACCES INSTR. MUSICALES FOTOGR. (Cpra. - Vta. Perm. - Service)

COMPRAS

BANDONEON compro urgente a part. Pago hasta $ 2.000.000 contado. 551-8204.

COMPRO TV extrachatos y portátiles B/N color funcionando. 632-7395.

COMPRO TV funcionando cualquier mod. pago muy bien B/N. 752-1359. 16-20 hs.

TELEVISOR compro, cualquier estado y modelo, funcione o no, no más de 10 años antigüedad. 50-1759.

VENTAS

ACORDEON a piano Paulo Soprano. Excelente estado, sin uso, $ 3,5 mill. Elizalde 1290, Avellaneda. Tel. 203-1836.

AFEITADORA eléctrica. Remington 208-0506.

CAMARA fotográfica Cannon A.E.1 c/flash original. Spleedite 155. Tel. 91-8102.

CENTRO MUSICAL: Toshiba 30 watts, nuevo $ 4.5 mill o permuto por TV color 20". 942-7274.

EQUIPO amplificador y sintorizador. M. Rodríguez 565, Ituzaingó.

MINOLTA X G-1 Japonesa con estuche nueva 982-0584.

PAR. vdo. piano concierto 88 notas, cuerdas cruzadas 3 pedales. 611-8996.

TV Dumont buen funcionamiento $ 300.000. Sarmiento 1480. 40-2205.

URGENTE: sintetizador cuerdas Yamaha. Equipos Fahey bajo 100 Ws. Music-Man, guitarra 115 HD. Marcelo. 632-5237.

VDO 2 TV Bco. y negro a desarmar. 802-2313. 9-13 hs.

VDO. batería de percusión tratar en Lavalle 1067 Billinghurst y San Martín.

VENDO Baffle de 70x45x28 c. parlantes (3 vías), b/estado. Venezuela 2029 Cap.

VENDO Kodak Instantánea c/flash electrónico por separado. B/E $ 700.000 urgente. 243-5884. Vicente Longhi 468 Temperley.

2 RADIO grabador stéreo, cassettes Crown 3 - 4 bandas. 20 watt. Completo Impecable estado. 782-7570.

PERMUTAS

PERMUTO terreno en Plátanos c/agua y luz 50 mts. asfalto por coche Calle 161 Nº 1892 y 19 Berazategui.

TERRENO Posadas Misiones 2 lotes 12x50 m2 o pto. por auto, camioneta 72 en adel. Atardi 362-4246

SERVICE

SERVICE TV blanco y n. color, radiograbadores, audio AM y FM. Antenas color. No cobramos visita. Absoluta garantía. Iriarte 2487, Cap. 21-9129.

SERVICE TV a domicilio, todas las marcas. No retiro a taller. Visita gratis. 541-3446.

14 MUEBLES Y ART. DEL HOGAR (Cpra. - Vta. - Perm.)

VENTAS

APARADORCITO p. cocina de madera con cristalero 1,50x1,30 $ 750.000 Guemes 147 Avellaneda Tel. 204-4111.

ARAÑA P. comedor 10 luces antigua cristal y espejo P. comedor. 50-2350.

COCINA y calefón Galicia 177. 854-2247.

HELADERA y lavarropas Fliar. poco uso 760-8040.

HELADERA familiar funcionando b.estado 900.000 601 - 0741.

HELADERA funcionando 1ª oferta razonable cocina 3 horn. b. estado 923-5351.

LUSTRA ASPIRADORA Yelmo $ 500.000 turbo circulador Kenwood $ 500.000 seminuevo Conesa 986 4º "C".

OPORTUNIDAD cocina VOLCAN 3 hornallas y horno con garrafa $ 790.000 Alvarez 878 Bernal Oeste.

PLACARDS 2x21 mesita luz comedor espejo, mesa libro cama y colchón 28 plazas ventiladores. Salomón 477. Barracas.

SOFA CAMA 1 plaza rústica color oro con colchón oportunidad. 982-0584.

VENDO mesa comedor fija 2 x 1 $ 1 mill. 45-1539.

VENDO cama c.colchón b.estado Venezuela 2029 Cap.

VENDO placard ventilador mesa redonda mesa chiquita todo b.estado Acoyte 1579 2º 11 (Cap.)

2 CALEFACTORES simples muy buen estado $ 400.000 Cerrito 981. Temperley.

15 SERVICIOS VARIOS (Pedidos - Ofrecidos - Personales)

PEDIDOS

AUMENTE s/ingresos venta TV color, presentarse Corrientes 753, loc. 68. De 10-12, 15-17 hs.

AYUDANTE joven peluquería damas. Hipólito Yrigoyen 2830, Florida Norte. Presentarse Martes.

MOTOCICLISTA P/distribución sobres de mañana 1.5 mill. más combustibles. Pres. Lunes desp. 14.30 - Tucumán 978 P.9.

SRA. mayor sin retiro para cuidar Sra. Mayor y tareas 91-7273.

SRTAS. peinadoras o Sres. con clientela zona Once. Larrea 779.

VOCALISTAS de tango, Emilio Mitre 673 de 18-21 hs., Cap.

OFRECIDOS

A ACONDICIONADO refrigeración calefacción reparación mant. de inst. dejar mensaje 855-1309.

ALBAÑIL pintor c.silleta plomero electricista techista trabajo garantido Tucumán 2061 1º piso (D.6) 49-7093.

ANTENAS y TV visita gratis. 941-8033.

ARREGLO heladeras, lavarropas comerciales, familiares, a domicilio, en el día. Trabajos garantidos. 361-3014.

ARREGLO prótesis y service a ambos sexos, masajes capilares. 854-2247.

ATIENDO llamadas telefónicas $ 50000 mensual 26-9424.

BANDONEON método muy fácil para tocar piezas en la primera clase sistema patentado 551-8204.

CASA antigua que no pudo vender sin gastos remodelamos para vender mejor 58-3140 16-18 hs.

CHOFER se ofrece p/taxi a comisión o alquilo c/referencias. 88-6528.

CLASES de inglés. Prof. Cambridge. Part. y/o a domicilio, ind. o en grupo, métodos prácticos. Tel. 70-9477.

COLOCACION de azulejos $ 35.000 mt2 cerámica y albañilería yeso pintura y refacciones 42-4120 12-19 hs.

COLOCADOR de azulejos cerámicas. Trabajos de calidad. 771-9348.

CONSTRUYO regios "fin de semana" 42 m2 cubiertos ladrillo tejas 58 mill. total c/instalaciones 748-0104.

CORBATAS reformas y limpieza 15.000 c/u Luxemburgo 6954 Cap. alt. Cosquín 1600 68-8962.

CORTINAS ENROLLAR: Reparo cintas, varillas, engranajes. Tel. 71-4214 / 621-1601.

COSMETOLOGIA belleza integral tratamientos faciales avisos sexos depilación peinados especialistas en novias 642-2421.

CUIDO niños en mi casa, de 2 a 5 años, pupilos, $650.000. 97-1216.

CURSOS fotografía básico procesos especiales grupos reducidos 4 ó 5 alumnos fotoatelier Norte Santa Fe 3133 1º "G" 83-7521 84-0369.

DIAPOSITIVAS familiares de su casamiento, de un viaje o para un audiovisual, nosotros se las montamos y armamos en 24 hs. Llamar al 84-0369.

DIBUJANTE originales armados bocetos para casas de fotoduplicación o agencia publicidad después 19 hs 52-7609.

ELECTRICIDAD en general, trabajos rápidos y a bajo costo. 26-9426. De lun. a sábado.

ELECTRICISTA pintor toda clase de artefactos en general H. Yrigoyen 1406 38-2289 Cap.

EMPAPELO y pinto. Toda zona. 621-1521.

ESPECIALISTA en colocación de cerámica, azulejos, frentes en piedra, salpicret, albañilería en general. Econom. 641-3319.

EXTRANJERO Sr. Solo 47 años, estudios secundarios idioma inglés y otros, experiencia hotel y local nocturno. 658-0181 de 10 a 15 hs. y 18 a 22 hs. Sr. Ricardo.

FOTOGRAFO profesional, fiestas, casamientos, publicidad, calidad, experiencia, seriedad. Precios módicos. Víctor. 922-7022.

FRITURADORES reparo 922-0854.

JOVEN de 31 años se ofrece para cualquier trabajo. 50-2350.

MATRIMONIO joven con hijo se ofrece para Portería. Urgente! Tel: 41-1116.

MATRIMONIO para portería, o encargado de hoteles. 23-2993, hab. 1. De 14 a 22 hs.

MATRIMONIO se ofrece para limpieza de of. zona céntrica con referencias. 97-4735.

MOZO salón, con referencias y experiencia. 46-4930. De 10 a 12 hs. Sr. Santiago.

PINTO casas dptos. oficina precios razonables 768-9935.

PINTO casas, dptos., empapelo. Precios especiales para consorcios. Viajo al interior. 572-1580.

PINTOR económico por ambiente de 3x3 350.000 4x4 450.000 trabajo dño 248-4202.

PINTORES profesionales s/ofrecen p/trabajos c/silleta e interiores. Tel. 299-0237.

PINTURA empapelado. Revestimiento Korlok, refacciones. 84-4307.

PINTURA, decoración dptos., frente con silleta, albañilería, refacciones en general. Azulejos, facilidades. Sr. Juan. 942-3401.

PLOMERIA gas pintura electricidad presupuestos gratis at. p. sus propios dños. 47-9623.

PLOMERO gasista instalaciones, reparaciones, limpieza tanques y cloacas. Visita y presup. s/cargo. 91-2643.

PROFESORA egresada de la Asociación Argentina de Cultura Inglesa dicto clases en mi domicilio Tel. 97-8164.

PULIDO, encerado, plastificado, algo distinto en pisos de madera. Presupuestos sin cargo. 67-9365.

PULO plastifico con cerocom el mt. 4.500 Tel. 572-1143.

REFACCIONES albañilería arreglo de todo. Techos, azulejos, cerámica, pintas verdes 943-2975

15 SERVICIOS VARIOS (Pedidos - Ofrecidos - Personales)

OFRECIDOS

SE OFRECE cadete 4 años de experiencia. 20 años. Tel. 785-7470. Barilari 1317 1° "4" Núñez (Cap.).

SE OFRECE Sra. p/cuidar enfermos comp. Tel. 34-8663.

SE OFRECE joven 16 años p.trabajar de cadete o lavacopas Alte. Brown 562 Cap. (La Boca) 362-9103.

SE OFRECE maitre y gerente, para restaurant. Confitería, hotel, etc., con pequeño capital y trabajo. Moreno 1865, P.B. "D"

SERVICE de máquinas de coser cualquier marca a domicilio en el día 91-4873.

SEÑOR con coche responsable cualquier trabajo 89-1586.

SRA. con hija de 11 años necesita portería con vivienda. Tengo experiencia y referencias. 32-5828-5842.

SRA. joven se ofrece p.cuidado de bebés responsable c.referencias de 14 a 19 hs 567-5704.

SRA. para cuidar enfermos día-noche, por hora o mes. 46-1951.

SRA. por hora, quehaceres domésticos, zona Drago o Belgrano. 768-6171. Después 20 hs.

SRA. seria formal busca pieza a cambio quehaceres o acompañar sra. sana 854-5962.

SR. con coche para trabajo cobranzas, reparto, etc. Se ofrece de tarde, con referencias. 362-7954.

SR. se ofrece como administrador de consorcio y diligenciamiento de exortos, mandamientos y cédulas. 45-9137.

SR. se ofrece para trabajar sin pretensiones: limpieza, obrero en fábrica,etc. Roma 4780, Lanús Este.

TECHADOS asfálticos toda clase filtraciones rep. techos y chapas. Fac. pago. 664-1388. 923-5816.

TECHOS albañilería, pintura, trabajos con silletas. 72-2458.

TOLDOS aluminio poliester cerramientos. 923-0282.

TRABAJOS de albañilería, cerámica, azulejos, refacciones en Gral. Pintura trabajos con silleta. Carlos Mendez. 34-3478.

TRANSF. kiosco librería jugueteria local apto t. destino facilidades Argerich677 Cap. ver t. día 9-13 17-21 hs.

VENDEDOR c/exp. dptos. en obras. 628-7097.

VIDRIERISTA, decorador. Admirable estilo (precios razonables). 566-8763. De 12 a 15 hs.

16 COMPRAS Y VENTAS VARIAS

COMPRA-VENTA

AVION 3 canales c.motor 30-05 sin uso construido en balsa monocotiado t.por $ 1.500.000 923-5351.

CALEFON a gas 12-14 litros funcionando bien particular $ 320.000 797-7208. Oportunidad.

CALESITA Est. Burzaco 311-5071 de 19 a 23 hs. Lunes a viernes.

COMPRO colchones de lana cualquier estado retiro a domicilio y pago bien 70-4768

COMPRO diarios, revistas, archivo y metales. 97-4735.

DNO. alacena araña de madera y otros muebles barato urg. Córdoba 6057 piso 10 dto. "D" Cap.

ENCENDEDOR Dupont 20 micrones oro líquido urgente $ 1.150.000 Tel. 941-2878 La Rioja 1422 "2" Cap.

JUEGO COMEDOR provenzal completo (4 sillas trinchante mesa) T.$ 800.000 Tel. 760-1117 19 a 22 hs.

JUGOS fruta vinos reserva envasado origen cajas y damajuanas precios oferta 240-1939.

LAVARROPAS Siam c.centrif. $ 800.000 lámpara pie madera $ 300.000 Tel. 760 - 1117 19 a 22 hs.

MAQUINA Paulina p.zapatos Mansilla 1420 San Fernando.

MATAFUEGOS venta cargas en el día precios consorcios comercial. Financiación 362-7954.

PAR DE BOTAS nvas. cortas goma N° 41 2 matafuegos 1 kg. c.u 2 pares zapatos nvos. N° 40 Vieytes 1816 Cap.

PILETA de acero inoxidable vendo nueva 69-5231.

PILOTO p.dama color marfil importado talle 46-48 impecable $ 700 mil Guemes 147 Avellaneda 204-4111.

PORTON de madera para cochera de 3 ó 4 hojas, usado. 58-7018.

PUERTA de hierro tipo reja 0,90x0,85 reforzada con cerradura ideal entrada pasillo o jardín $ 500.000 50-1759.

PUERTA con marco chapa de 0,95x2,16 y marco para vidriera ideal negocio $ 1 mill. Cerrito 981. Témperley.

REMINGTON portátil norteamericana nueva sin uso $ 1.300.000 Tel. 45-1973.

RIFLE de aire comprimido c/mira, flamante 1 mill. 658-0483.

ROPA usada seminueva impecable, carteras zapatos en Congreso 93-0136 o 45-0291.

SACON DE PIEL natural vendo 1.200.000 Don Pedro de Mendoza 1751 10° "A" Edif 28

SOFA 3 cpos. madera cerezo p.tapizar $ 800.000 y sofacama 2 plazas c.cajonera $ 700.000 760 - 1117.

SOPERA Johnsson antigua $ 300.000 sopera Tsuj c.salsera s.uso mod. 1963 $ 200.000 26-3070.

VDO. camilla y 2 aparatos p.masajes Tucumán 2571 local 7 Cap.

VDO. lote de pitucones Tel. 89-2377.

VDO. máquina Polisak de hacer bolsas de residuos casi nueva $ 2 mill. Tel. 572-4198.

VDO. 4 sillones jardín hierro $ 600.000 y 4 sillas mimbre hierro forjado $ 300.000 Tel. 38-7162.

VDO. 3 sillones caña c.almohad. $ 500.000 y 1 elástico madera una plaza $ 150.000 Tel. 38-7162.

VENDO LOTE de herramienta de zingería dobladora 2 mts. guillotina, bombo y varios etc. Ureña 500 Villa Mayo. Part. Gral. Sarmiento.

VENDO bocina de aire 3 tonos nueva con caja Tel. 52-7609 después 19 hs.

VENDO libros, revistas y demás objetos 802-2313 9-13 hs.

VENDO maq. sumar para mostrador $ 100.000 c/rollo 47-6737.

VENDO reloj de plata diploma de honor 1910 funcionando Avellaneda 10 de Gral. Paz y Lope de Vega 1 cuadra lado prov.

VENDO vestido de 15 años traje de novia y madrina 67-3117 Candelaria 238 Dpto 1°.

VENDO victrola año 1918 c.100 discos espejo 2x1 marco madera tallada esc. oferta Av. S. Martín 1762 Cap.

4 EQUIPOS deportivos campera y pantalón T/44-46 y 48 (nuevos) 2 raquetas nuevas. 53-7881. Desp. 19 hs.

17 AUTOMOVILES PART. Y TAXIMETROS (Cpra. - Vta. - Perm. - Transf.)

COMPRAS

COMPRO Citroen con radio completo 10 puntos. 782-7570.

COMPRO Falcon 77 ó 78. 941-6791.

VENTAS

AUTO PLAN: Fiat 600 S 10 ctas. pagas vendo 755-2420.

CHEVROLET 400 70 ex taxi $ 5 mill. Timoteo Gordillo 1308 Cap.

CHEVY SS 70 mecánica excel. detalles de pintura 22.500.000. Miñones 1974 Cap. Barracas.

CITROEN 2CV m. 74 10 mill. 23-7768. Desp. de 18 hs.

CITROEN 69 buen estado, motor 0 Km $7 mill. Sarratea 1308, José L. Suárez.

CITROEN Furgón 73, joya, líquido, particular. Moliere 1221, Cap.

CITROEN 67 12 cuotas fijas de $1 mill. por mes. Emilio Lamarca 26709, D. Cap.

COCHE DKW mod. 67. B/Est. oport. 67-0957.

COUPE FIAT 800 69 particular. 653-4089.

COUPE TORINO 71 impecable permuto, menor valor. Catamarca 2580 San Justo.

COUPE Chevy Serie 2-73 m-buen estado urg. Mendoza 4015 Lanús Oeste.

COUPE: TSX 78 azul nueva. Part. Rincón 858, Banfield. 242-7328.

DKW 65 vdo. o permuto, inmejorable oportunidad, excelente estado, para exquisitos, único en su clase. 768-9887. Sr. Daniel.

DODGE Polara 71 vdo. buen estado. Daniel Cerri 1178 Cap. Tel. 21-4339.

DODGE 1500 79 1,8 buen estado 40.000 km. Tel. 207-9385.

DODGE 1500 74 o pto. por Rastrojero 76 adel. Lafuente 5902 Wilde.

DNO. Fiat 1600-71 ex A.A. poco anticipo y fac. urgte. Córdoba 6057 piso 1° Dto. "D" Cap.

ESTANCIERA 57 bien de motor y gomas, Av. del Trabajo 4224 2° D.

FALCON 71 perfecto estado. 16 mill. Tel.: 93-9660 de 10 a 13.

FIAT 128 patentado 77 impecable. 32 mill. Mozart 924 Cap. alt. Directorio 4500 Cap.

FIAT 1500 M 64 mot. 0 km. detalles de chapa muy barato. San José 1390 Cap. Tel: 27-3393.

FIAT 1500 (68) 2da Serie muy bueno. Ferré 2084 Al. Roca al 2000 Cap.

FIAT 600 mod. 81 40 mill. y 12 ctas. 1.700.000. 748-2337.

FIAT 600 m.69 buen estado partic. vde. San José 1390. 27-3393 Cap.

FIAT 600-71 bueno urgente primera oferta. Guardia Vieja 4329 14 "D". 87-8948.

FIAT cupé, 800, mod. 68, buen estado, $5 mill. o pto. Av. Albarellos 3180, Cap.

FIAT 128 m71 vdo. de part. a partic. en perfectas condiciones. Santa Ana 978 San José Temperley.

FIAT 600 74 dueño directo. Aguirre 278 P. 8° "C" Cap.

FIAT 600 73 joya Avellaneda 10 S. Peña de Gral. Paz y Lope de Vega, 1 cuadra lado provincia.

FIAT 600 72 rojo dño. vende gomas nuevas muy buen estado. Acassuso 2276 local Olivos.

FIAT 600 68 impecable estado Part $ 9 mill. Entre Ríos 65 San Fernando.

FIAT 600 78, muy bueno. Part. Luis Viale 2576, Cap. 58-3458.

FIAT 600 70 muy bueno, mecánica, chapa y pintura reciente con facilidades. 69-8749. Cap.

FIAT 600 71 10 mill. Ver Av. del Trabajo 2138 Cap.

FIAT 600 70 sin anticipo, 12 cuotas fijas $1,5 mill. Emilio Lamarca 2609, Dpto. D Cap.

GORDINI m65 $ 3 mill. Tel. 657-3251.

MIRAFIORE Mod. 80 de lujo color dorado. 78 mill. 392-1690.

PEUGEOT 404 (71) b-estado. Cuchacucha 1624 Cap. Ver sáb. domingo. Tel: 58-5296.

PEUGEOT mod. 70. Lemans. Puán 1925, Cap.

PEUGEOT 504 XSE mod. 75, buen estado. Direvootorio 119, Cap. De 14 a 19 hs.

PEUGEOT 504 GLS 81 UNICO $113 millones. Rincón 858, Banfield. 242-7328.

PEUGEOT 504 m72 impec. estado partic. vde. La Rioja 1422 Depto. 2 de 10 a 23 hs. Cap.

PEUGEOT 404 75 muy buen estado total $ 29,5 mill. Alberto Einstein 102 Pompeya.

PICK UP Dodge 1979 1ª mano pocos km. vendo o cambio por auto menos valor Av. Larrazábal 551 Cap.

PICK UP F100 (U8) (66) J.V. González 128 Villa Vallester. F. Mitre. Tel: 767-1429.

PICK-UP Dodge 63 Pje. Martín Grandoli esq. Murguiondo, Cap.

PLAN ROMBO 18 c. pagas Renault 12 TL. Tel: 652-2616.

RASTROJERO 79 frontal caja metálica B/Est. 768-6171.

RENAULT 6 GTL nov. 79 buen estado pocos km. part. C. Villate 1607 Olivos.

RENAULT 12 TS 0 km. 37 mill. y cuotas de Rombo acepto usado. Franklin 184 V. Martelli. 760-6841.

RENAULT 12 (76) nuevo particular por menor valor. Catamarca 2560. San Justo.

RENAULT 4S '72 Pasaje Mataco 1364 Cap. Tel. 567-5855 líquido urgte.

RENAULT 12 80 impecable dño vende $ 82 mill, tratar después 18 hs. San Blas 5192.

RENAULT (12) 73 chocado, vendo mejor postor. O'Higgins 1250, San Isidro. Tel. 743-0993.

TAXI Fiat 125 mod. 79 b-estado. Santa Magdalena 411 (Barracas) de tarde domingo. 23-7425 Víctor.

TAXI Peugeot Diesel 79, excelente. Burela 3180, ver de 14 a 17 hs.

TORINO Coupe 73 motor 0 km. cubierta nvas. est. Gral. m-bno. o pto. menor valor. La Cautiva 1702 V. Bosch.

VALIANT IV 66 Bueno, part., vde. urgente. P/viaje. Galicia 3748 Cap. 69-8749.

VALIANT IV 67 increible estado vdo. urg. Silvio I. Rugieri 2733 7° "F" Sr. Antonio Ortiz.

VDO. urgente Rambler Ambasador '62. García Merou 4787 Laferrere.

VENDO rastrojero 80, muy buen estado. Pto. coche menor valor. Rep. O. del Uruguay 2825, San Justo.

TAXI Fiat 125 79 M. Fco. Solano López 2323, Cap.

VALIANT III 65, chapa, motor, gomas, buen estado. Vendo 1ª oferta razonable. Tel. 566-4854.

VENDO auto Fiat 1600 mod. 70. Tapizado, chapa, gomas motor, muy bueno (dueño). Pérez Galdós 601, alt. Av. Vergara 2800, Hurlingham.

VENDO Siam Di Tella 66. Buen estado. SH-1156. Después 18 hs.

FORD TAUNUS rural m 63 muy buenas condiciones Valor Total.: $ 9.5 mill. Tel.: 432-1087.

F100 82 cup. fib. aire 130 mil. o pto. men. val Mitsubishe Vanl. dif. a conv. particular 665-4012

GORDINI '69 barato Patagones 2575. Alt. Caseros 2500.

JEEP IKA '58 motor 0kmm listo p/armar oport. regalos Bouchard 1869. Lanús Este.

PEUGEOT 403 '62 Blanco buen auto $ 1,5 mill. y cuotas fijas $ 1 mill. 53-3323.

PICK-UP Chev. 66 caja alta total 9 mill. Francisco Madero 1950 Ciudadela Norte

RAMBLER 990 66 original 100x100 únicamente para entendidos gran oportunidad. Famatina 3694. Pompeya.

RENAULT 12 Break 74 joya vde. dña. Martínez Castro 760 Dto "E" Cap.

VOLV. 122 S. Coupe '62 Buen estado. Estrada 700. Cap.

PERMUTAS

FIAT 600 dic. 79. Totalmente equip., perm. x 504/76 o Dodge 1500/76. Elizalde 1355, Avellaneda.

SIAM DI TELLA 61 original por terreno en Cap. 431-3196. Pago diferencia.

CHEVROLET 400 Super sport 67 muy b. est. por camión volc. gasolero. Timoteo Gordillo 1308. Cap

FIAT 600 dic. 79. Totalmente equip., perm. x 504/76 o Dodge 1500/76. Elizalde 1355, Avellaneda.

PERMUTO Torino 71 primera mano por Peugeot 404 ó 504 gasolero. Tel. 922-0228

FURGONETA Citroen AKM28 Dic 76. Permuto por coche Renault 4 Citroen 75 ó 76. 208-9386

PEUGEOT 504 XSE, único p/su estado opor. Liq. Hoy $ 38,9 mill Diaz Vélez 3972. Cap.

RENAULT 48 m66 permuto x Fiat 600 Tel. 26-9798

RURAL DKW/64 12 volts por terreno en provincia B. Fdez. Moreno 1426. Tel, 631-3385

PICK UP F-100 doble cabina y $ 3 mill. por Pick-up Chevrolet 65 en adelante Cuenca y Av. Patricios Barrio El Palomo Libertad Merlo.

18 ACCESORIOS P/EL AUTOMOTOR (Cpra. - Vta.)

COMPRAS

COMPRO cabina o chasis con cabina sin motor. Pick-up Dodge mod. 70 en adel. 762-1854.

VENTAS

CIGUEÑAL arranque tapa de cilindro para rastrojero. 42 HP.

CUBIERTA recapada, nueva N° 175 $400.000. Llanta Dodge $150.000. 28-3328.

LONA para camión 4x4,50m usada $600.000. Chaco 1228, Bernal, de lun. a viernes.

RUEDA COMPLETA de Peugeot - Sarmiento entre French y Saavedra. Del Viso - Sr. Eduardo.

VDO. abre cubiertas cilíndrico o pto. por juego de sillones Juncal 326 Lanús Oeste Alte. H. Irigoyen 3600

19 CAZA - PESCA - CAMPING - CASAS RODANTES (Cpra. - Vta. - Alq.)

VENTAS

ESCOPETA nva. calibre 16 marca Hal con gatillo oculto vendo urgente 923-5351

RIFLE aire comprimido Churrinche 9x4,5 urgente 923-5351

VENDO carpa estructural alba brasileña sin uso 4,5 mill. 621-1521 Ternes 669 Ituzaingó

20 CAMIONES - COLECT. VEHIC. COM. (Cpra. - Vta. Perm. - Transf.)

VENTAS

CABINA Mercedes Benz 1114, completa, estado nueva. Escucho ofertas. Urgente. Tel. 659-8127.

CAJA y cúpula Chevrolet 75 $ 4 mill, Boedo 656 Bernal.

CAMION Volvo tractor exc. estado. Oportunidad, Pampa 4356, San Justo.

FORD 7000/78 volcador, m/bueno c/dirección hidráulica Richieri 1450 entre Boqueton y Bermúdez Lomas de Zamora.

MICRO OM mod. 62 Fiat muy buen estado Guardia Vieja 4329 14 D 87-8948

PART. vende camioncito carga 4500 kg. motor Ford V8 gomas nuevas 6 mill. oportunidad 797-7208

PICK-UP Chevrolet 61 con cúpula muy buena. 18 cuotas $2,2 mill. sin anticipo. 53-3323.

PICK-UP F 100 doble cabina $3 mill. por pick-up 85 en adelante. Cuenca y Av. Patricios, Barrio El Palomo, Libertad, Merlo.

RASTROJERO 71 vdo. o pto. por coche menor valor Juan A. García 5770 Cap.

21 MOTOS - MOTONETAS BICICLETAS (Cpra. - Vta. - Perm.)

VENTAS

BICICLETA DE CROSS con amortiguadores, rodado 20 x 2. 125, marco "Toyama I". Tel.: 254-7359, Derqui 716, Quilmes.

BICICLETA Carrera 3 veloc. hispano France. R. 28 asiento briirs $ 2.500.000 19 - 21 hs. 92-7482.

BICICLETA de cross "ASANY 007" rod. 20 c/amortiguación y cámara c/válvula moto. 58-7018.

BICILETA rodado 20 plegable como nueva. 760-8040.

CUADRO bicicleta Legnano ½ carrera o ruta Italia no pintura y calcomanías nuevas 942-8164.

HONDA 400 mod. 79 color rojo nueva $ 14 mill. urgente acepto oferta: 78-1935.

MOTO furgón Siam 61 motor s/ablande. Pintura, gomas nuevas. C/pequeños detalles. 757-0975.

VDO. p pmto. Volvo' 60 44 asientos, buen estado. 760-3698.

ZANELLA Sapucai M. 79, joya ver Juan B. Justo y Nazca, Farmacia.

22 PROFESIONALES Y TECNICOS (Pedidos - Ofrecidos)

DENTADURAS

Rotas arreglo en el acto. **Boedo 981.** Pedir hora. 97-8137.

DENTADURAS

Y composturas en el día. Facilidades de pago. 8 a 20 hs. **Lavalle 2072 - 1° "D" - 45-5381.**

DENTADURAS

Fijas, parciales compl. $ 1.500.000. Especiales $ 1 mill. Implantes estetica bucomaxilofacial. At. perman. Cons. gratis. Créditos. **Centro Dental - Buines 1910 - PB - 84-6049 y 97-4113.**

23 EMPLEADOS DE COMERCIO Y OFICINA (Pedidos - Ofrecidos)

PEDIDOS

SRA. - SRTA. buena presencia, conocimientos oficina, contable, preferentemente antecedentes administrativos, loteos. Buen sueldo. 35-0426.

OFRECIDOS

JOVEN práctico c.est. sec. p.trab. gral. oficina H.Irigoyen 1406 Cap. 38-2289.

SE OFRECE Srta. p. tareas de oficina dactilografía o recepción c. ref. Azopardo 988 Cap. Tel. 30-4005.

SE REALIZAN liquidaciones de sueldo, impuestos a las ganancias, ingresos brutos, etc. 51-7900.

24 PERSONAL P/CASA DE FAMILIA (Pedidos - Ofrecidos)

PEDIDOS

MUCHACHA necesito con cama. Todo trabajo, no es agencia. 32-3249. Córdoba 417, 1° 1 Cap.

NECESITO Sra. para quehaceres domésticos en el horario de 9 a 16 hs. Tratar 782-3523.

OFRECIDOS

SE OFRECE Sra. por hora para casa de fila. 23-2993, Hab. 1. De 14 a 22 hs.

SRA. joven con referencias se ofrece para tareas generales del hogar, con retiro. Sra. Ana Vera. Tel. 772-9403.

25 OFICIOS VARIOS (Pedidos - Ofrecidos)

PEDIDOS

AMBOS SEXOS de 3 a 60 años con o sin experiencia para selección publicitaria. Malpú 359 6° Piso Of. 82 1° ascensor.

SRTAS.-SRAS. para venta ropa de niños, no necesita capital. Saavedra 891, R. Mejía. 658-4712. De tarde.

OFRECIDOS

PLAYERO de est. de serv. se ofrece 15 años exp. Perdriel 4344 San Martín.

SEÑOR busca portería c/buena vivienda, 4 personas, ella portera, resto trabaja. 250-2152.

SEÑORA costura, arreglos domiciliarios. 84-0843.

TECNICO MECANICO, 19 años, serv. militar cumplido, se ofrece para cualquier tarea. Tel. 572-3913.

26 VIAJANTES DE COM. CORREDORES Y REPRESENTANTES (Pedidos - Ofrecidos)

PEDIDOS

CORREDORES, libres, visiten mueblerías, decoración, regalos, art. artesanales. Grandes bellezas. 91-5129.

DISTRIBUIDOR jugos fruta, vinos reserva origen. Cajas y damajuanas. Solicita. Corredores libres y revendedores. Córdoba 2145.

PROMOTORAS-ES venta masiva perfumes. Sdo., premios, comisiones diarias. Colombres 43 6° "C" Cap. Lun. - Martes.

VENDEDORES/AS buena presencia, Lavalle 900, 4° of. 2 de 10-18 hs.

VENDEDORES-AS promotoras-es, excelentes ingresos. Presentarse de 10 a 12 y de 15 a 17 hs. Corrientes 753, loc. 68.

OFRECIDOS

SRA. con Fiat Multicarga y cartera clientes acepto rep. sust. aliment. 1ª marca, Ruta 2, costa atlántica. 601-2390.

SR. para corredor o recibo trabajos varios para realizar en mi domicilio. 47-4232. Walter. De 9 a 19.30 hs.

27 ALOJAMIENTOS - PENSIONES - HOTELES (Pedidos - Ofrecidos)

PEDIDOS

BUSCO habitación, cocina y baño para matrimonio con hijo. 922-1181.

SR. SOLO busca casa de fila. Hab. con muebles. Zona Caballito, Flores o V. Crespo. 854-6449.

OFRECIDOS

A CABALLERO o dama doy alojamiento $ 11.000 por día, cocina gratis. Acepto chicos. Necochea 1226 Boca.

A Habit. baño priv. agua caliente precios módicos Andrés Ferreira 3886 Alt. Av. Saenz 400.

ALQUILO hab. centro amueblada, teléf. cocina p.matrimonio o caballero 84-8786.

ALQUILO sala sin muebles para matrimonio sin hijos, Tel. 767-4046.

ALQ. camas caballeros $ 11.000, Corrientes 3415. 86-8068.

ALQ. hab. a señora a cambio quehaceres domésticos. 91-5129.

ALQ. habitación amoblada con coc. a matrim., srtas., caballeros. Alq. rebajados. Chacabuco 535, Cap.

ALQ. hab. amoblada sin indexación c.cocina baño agua cte. zona Caballito casa fila. 431-3196.

ALQ. hab. amoblada para matrimonio o srtas. (2) Bmé Mitre 2388 1°.

ALQ. hab. amoblada Belgrano 456 de 16.30 a 21.30 hs. al 35-8059.

CABALLEROS habitación c/almuerzo, cena, $ 800.000 mensuales. Humberto Primo 792.

CAMA para caballero en casa de familia. Excelente comodidad, precio módico. San José 474, Cap.

CASA de fila. alq. sala a matrimonio, c/balcones a la calle agua cal. permanent y Tel. Pichincha 386.

CENTRO hab. a compartir p.caballeros Esmeralda 589 P. 3° Dpto. 6 392-3343.

FLORES alq. en mi casa part. una hab. a compartir, teléfono, únicamente damas serias. 632-2429.

HABIT amobl. c/cocina, ag. caliente, tel. a pers. sola o matrim. Rawson 277 Cap.

HABITACION a la calle para matrimonio. José Evaristo Uriburu 37, Cap.

HABITACION amueblada a Srtas. en casa de fila 87-5426.

HABITACION con cocina para matrimonio. Pavón 2343, Cap.

HABITACIONES económicas, matrimonios con o s/hijos, srtas., caballeros, agua caliente. Matheu 152.

HABITACIONES para matrimonio, agua cal. y coc. las 24 hs. Hernandarias 663.

HABIT. 1-2 pers. o matrimonio en casa de fila., cocina. Cochabamba 864, Cap.

HAB. con cocina heladera $ 12.000 Belgrano 1719, 3° E.

HAB. compartida sras. srtas. baño cocina heladera tel. Corrientes 1985 4° G 49-0532.

HAB. en casa de fila. aceptamos matrimonio con hijos 941-5913.

HAB. grande para matrimonios caballeros srtas. sin chicos 1 mes depósito Cuenca 690.

PENSION fiiar. sres. sras. srtas. desayuno almuerzo y cena Larrea 779 1°.

PIEZA amoblada c.cocina 15000 p.día s.llave s.depósito Méndez 860 Wilde alt. Aguero 5500.

28 CASAS Y DEPTOS. DE VERANEO (Cpra. - Vta. - Alq.- Perm. - Transf.)

VENTAS

CASA FIN DE SEMANA 4 amb., de material, 750m cuadrados. En Moreno. T $55 mill. 86-7200.

DEPTO. en Mar del Plata dueño a dueño sin gastos y por ausentarme 2 dormitorios c/tel., cocina, y patio Zona Perla. 32-2931.

DUEÑO vende casaquinta con casa de madera y hermosa arboleda. Merlo. Ruta 200 Km. 40. 652-3242.

SANTA TERESITA Mts. playa amoblado 6 personas. Dueño a 50% valor: 72-1381.

ALQUILERES

MAR DEL PLATA zona Casino Colón. Lamadrid. Alq. Dpto. 2 amb. 6 pers. Abril. 658-7745.

SANTA TERESITA alq. Semana Santa o quincena dpto. 2 amb., 2 c. del mar. 91-0275.

PERMUTAS

DEPARTAMENTO en Bariloche, 1 amb., bien ubicado, permuto por otro igual en Capital. Diferencia a convenir. Tratar Cangallo 2044, Cap. de lunes a viernes.

29 HALLAZGOS Y EXTRAVIOS

SAN LUIS 2685 S.A.

Domicilio en San Luis 2685 Cap. Fed. comunica extravío Títulos 2, 23 y 32 representativos de 5.000.000, 1.000.000 y 600.000 acciones de un peso c/u respectivamente.

El Presidente

31 VARIOS

VARIOS

MATRIMONIO sin hijos o jubilado con referencias, doy vivienda a cambio mantenimiento. González Catán. Larrazábal 551, Cap.

REGALO gatitas de 2 meses muy lindas. Pellegrini 1444, alt. San Martín 4000 Florida.

SR. SIN RECURSOS necesita silla de ruedas en alquiler o precio muy económico. Informes 38-5230.

1000 EN POCAS LINEAS

Acaba de regresar de Europa la celebrada guitarrista argentina **Irma Constanzo.** La notable intérprete cumplirá una serie de compromisos en el interior del país y reaparecerá para el público porteño durante la presente temporada de conciertos en el Teatro Colón, actuando como solista de la Orquesta Filarmónica de Buenos Aires. Las actuaciones de Irma Constanzo en el exterior se projeron en Madrid, Ginebra, Francfort, Bonn y Viena.

• Se anuncia el próximo estreno de **"La taberna del cuervo blanco"**, de Alicia Muñoz, versión libre de **"La cacatúa verde"**, del escritor austríaco Arthur Schnitzer. Integran el elenco Enrique Alonso, Ina Casares, Gustavo Cerrini, Jorge Chernov, Daniel De Rosa, Miguel Angel Forte, Estela Kiesling, Norberto Lombardini, Luis Martínez Rusconi, Carlos Massub, Emilio Monterrey, Marisa Torres y otros.

Dirige Ernesto Torchia, sobre coreografía de Diana Machado. Las funciones se realizarán en el teatro Popular de la Ciudad, Corrientes 3671.

• Se halla abierta la inscripción en el **Instituto Vodevil,** para los cursos de comedia musical, danza contemporánea, jazz y coreografía. Coordina las actividades Doris Petroni y entre los profesores se hallan Susana Nova, Santiago Doria, Ana Carfi, Ruth Rodríguez y Graciela Concado. Los interesados pueden solicitar informes en Tucumán 2545, Capital.

• Los sábados y domingos a las 16 el grupo **"La Galera Encantada"** presenta **"Callejeando"**, de Dora Sterman y Héctor Presa, con música de Miguel Rur y la actuación de Sandra Atman, Héctor Presa, Mónica Santibáñez, Miguel Lorefice y Néstor Sánchez. La coreografía es de Diana Machado y la dirección de Héctor Presa. Las funciones se realizan en el auditorio Enrique Muiño del Centro Cultural General San Martín.

La entrada es libre y las localidades pueden ser retiradas con una hora de anticipación sobre el horario indicado para la iniciación del espectáculo.

• El jueves 8 de abril a las 23.30 se presentará en Los Altos de San Telmo, Estados Unidos 343, **Raúl Peña,** conocido hasta el presente en su faz de acompañante de prominentes figuras del medio musical, como son Marián Farías Gómez y el Chango Farías Gómez. En la ocasión se lucirá como cantante solista. Será secundado por Lalo de los Santos en bajo y coros, Osvaldo Avena, en batería y percusión y Oscar Laiguera en teclados.

El Tango les Gusta a los Finlandeses

FILMARAN ESPECIAL DE TV PARA CONTAR SU HISTORIA

Si bien es ya ampliamente conocida la notable aceptación que nuestra música popular por excelencia, el tango, tiene entre los japoneses, es mucho menos difundida la similar pasión que los finlandeses sienten por el compás del dos por cuatro.

Finlandia es un pequeño y remoto país nórdico del que llegarán, en las próximas semanas, Olli Hamalainen, director y productor de Canal 2 de TV de Tampere, y la señora Tatte Manes, destacada artista plástica de aquel país. La intención de ambos es grabar un programa documental titulado **"El tango"**, que en tres capítulos de media hora cada uno serán emitidos por el citado canal en el mes de diciembre venidero.

● CIEN AÑOS

La emisión tendrá un carácter de homenaje a nuestra música y a la ciudad en la que nació, aproximadamente hacia 1880, es decir, una centuria atrás.

Los artistas que participarán en la grabación son Edmundo Rivero, el Sexteto Tango, Beba Bidart, Raúl Lavié, Ernesto Baffa, Atilio Stampone, Osvaldo Piro, María José, la Orquesta Municipal del Tango, los bailarines Nélida y Nelson, Tania, la actriz Iris Marga y otras importantes figuras vinculadas al tango.

El programa será compaginado además con material periodístico de archivo que servirá para ilustrar cómo evolucionó el tango a medida que la fisonomía de la ciudad y sus habitantes iban cambiando al compás del progreso. Ha sido contratado como cameraman el reconocido director Aníbal Di Salvo y la supervisión técnica del programa para la Argentina estará a cargo de Mario David, siendo responsable de la producción el periodista Germinal Nogués.

● GIRA DE GANDINI

Una exitosa gira por diversas capitales europeas —Madrid, Roma, Berna, Viena, Amsterdam, Bonn, Berlín, Ginebra, Baden - Baden y Bruselas, acaba de cumplir el destacado pianista y compositor argentino Gerardo Gandini, atrayendo en cada lugar no solo el interés de los aficionados sino también el respeto y admiración de la crítica. A su paso por Amsterdam el músico dejó grabadas cuatro audiciones para la radio holandesa "Hilversum". Gandini dio a conocer sus propias obras y otras.

LA VIDA DEL PAPA, EN FILME POLACO

Continúa exhibiéndose con buen suceso de público el filme "De un país lejano... Juan Pablo II", producción polaca dirigida por Krzyszrof Zanussi e interpretada por Sann Neill, Christopher Cazenove, Lisa Harrow, Maurice Denhani, Warren Clarke, Jonathan Blacke, Kathleen Byron, Anne Dyson y Cezary Morawsli en el personaje de Karol Wojtyla, quien sería con el tiempo el Papa Juan Pablo II.

Se trata no solamente de la historia de Su Santidad, sino también y fundamentalmente, de la historia del pueblo polaco.

EXHIBEN SUS OBRAS NUEVAS DIRECTORAS

PARIS, 5 (ANSA).— Un lienzo de la pintora y mujer de teatro **Titina Maselli** recibía, en el foyer del primer subsuelo del centro artístico y cultural Georges Pompidou, **al público que acudía al Festival de Cine Femenino Italiano.**

El festival presentó en su primera jornada **"Belinda strega per forza", "Il battesimo" e "Storai di una donna e di un soldato".**

El primero de los mediometrajes tiene como protagonista no solo a Belinda. Supersticiones creadas en un medio campesino ignorante determinan el destino **"brujo"** de una mujer desde su casamiento. **"Il batessimo"** oscila entre las realidad de Giorgia y el misticismo de Claudia. Una niña de once años decide bautizarse. Giorgia y Claudia son una misma persona. La primera sostiene haberse bautizado para poder integrarse al grupo de sus compañeras de clase.

TV PROGRAMA TV

14	11	**MARIANA - Teleteatro** V. Castro, R. Guerra.
	13	**LA MUJER - Femenino** Annamaria
14.30	7	**CINE PARA LA FAMILIA** "Los lios de papá" Jackie Gleason
15	11	**NUESTRO CINE** "Flecha de oro", Pepe Arias
	13	**LA BUSQUEDA - Teleteatro** Silvia Montanari, Juan Vitali
16	9	**LLEVAME CONTIGO - Teleteatro** Pablo Alarcón, Cristina Alberó
	13	**EL FESTIVAL DE CAROZO Y NARIZOTA - Infantil**
16.30	2	**SOLEDAD - Teleteatro** Libertad Lamarque
	7	**TELEJUEGOS - Infantil**
17	9	**NOTI-JUNIORS - Infantil** Liliana Caldini
	11	**VIVIANA - Teleteatro** Lucía Méndez, Héctor Bonilla
17.30	2	**LA TRIBU BRADY - Serie** Robert Reed
18	2	**LOS MUCHACHOS HARDY - Serie** Shaun Cassidy
	7	**LOS ANGELES DE CHARLIE - Serie** F. Fawcett, K. Jackson, J. Smith
	9	**EXTRAÑO DESENCUENTRO - Teleteatro** Silvina Rada, Héctor Calori
	11	**JUGUEMOS - Infantil** Jovita Díaz
18.30	11	**BONANZA - Serie** L. Greene, D. Blocker
	13	**LOS HART - Serie** Robert Wagner y Stephanie Powers
19	2	**LADRON SIN DESTINO - Serie** R. Wagner, M. Throne.
	7	**JULIAN DE MADRUGADA - Teleteatro** Marta González, Víctor Hugo Vieyra.
	9	**DE SIETE A OCHO - Periodístico** B. Elizalde, C. Mascetti, S. Huberman
19.30	11	**REVISTA ONCE - Periodístico** U. Barrera, V. Sueiro
	13	**LA NOCHE QUE CAYO EL PUENTE - Miniserie**
20	2	**VALLE DE PASIONES - Serie** B. Stanwick, P. Breck.
	7	**DOS EVAS SIN ADAN - Comedia** Penny Marshall, Cindy Williams.
	9	**RUMBO A LA FAMA - Show** Leonardo Simmons
	11	**LA ESCLAVA - Teleteatro** Lucelia Santos.
	13	**BUENAS NOCHES ARGENTINA - Periodístico** S. Villarruel, R. Maldana, N. Longo
20.30	9	**LOS EXCLUSIVOS DEL NUEVE** "El hombre que yo maté"
21	2	**LAS CALLES DE SAN FRANCISCO - Serie** Karl Malden, Michael Douglas.
	7	**SESENTA MINUTOS - Periodístico** J. Gómez Fuentes, O. Otranto, M. Larreta.
	11	**LA TUERCA - Cómico** M. Zucker, V. Rubino.
	13	**LA AVENTURA DEL HOMBRE - Serie** Mario Grasso
22	2	**BARETTA - Serie**
	7	**ESPECIALES DE ATC - Especial** "Mark, te amo" Kevin Dobson
	9	**HOLOCAUSTO - Miniserie** Meryl Streep
	11	**TODA LA VERDAD** Lucho Avilés
	13	**EL MUNDO DEL ESPECTACULO** "Al este del paraíso" Miniserie. Timoty Bottoms
23	2	**KOJAK - Serie**
	11	**GALERIA NOCTURNA** "La medianoche jamás se termina", "Brenda"
24	2	**PATRULLA SECRETA - Serie** Jack Thompson, Peter Summer.
	7	**EL CUSTODIO - Serie.** Dennis Wateman, George Cole.
	9	**CONOCIENDO BUENOS AIRES** Microprograma
	9	**GRANDES OLVIDADOS**
	11	**NOTICIAS ONCE - Informativo** A. Repetto, E. Landi.
	13	**SEPTIMA EDICION - Informativo** S. Villarruel, J.I. López.
0.30	11	**FESTIVAL FAMILIAR - Serie**
	13	**TRASNOCHE** "La familia Ricco" Ben Gazzara
1	7	**ATC INFORMA - Informativo** C. Nahón, P. Dizán, P. Bauer
2	13	**LAS FORTUNAS DEL NIGEL - Miniserie**

Solo Alguno que Otro Puede Saber

Con buen suceso de público viene exhibiéndose el filme "Disculpe...¿Usted es normal?", producción dirigida por Umberto Lenzi que tiene como protagonistas a Annamaria Rizzoli, Enzo Cerusico y Aldo Maccione. Se trata de una comedia picaresca donde abundan las mujeres bonitas y las situaciones excitantes, en torno de las andanzas de una bella actriz que es asediadada por un celoso censor.

INVENTO DEL DISCO, RECLAMAN FRANCESES

PARIS, (ANSA).— El disco —o mejor el fonograma— tuvo en Francia, en Cannes para ser más precisos, su manifestación anual, que se llama **"Midem"** (Mercado Internacional del Disco y de las Ediciones de Música), creado dieciséis años atrás para el desarrollo comercial de una invención que, nacida hace más de un siglo, forma parte de nuestra existencia.

Fue, efectivamente, el 22 de abril de 1877 que el francés Charles Cross, poeta e inventor genial, depositó en la Academia de Ciencias de París **un sobre cerrado que contenía un escrito en el cual describía un "procedimiento de grabación y de reproducción de los sonidos" mediante un aparato que llamaba "paleófono".**

El 10 de octubre del mismo año, el abate Lenoir lo describió en un artículo publicado en el periódico católico "La semaine du clerge" y Charles Cross se dirigió a la Academia de Ciencias el 3 de diciembre para pedirle rendición de cuentas de su invención, que él no había hecho registrar **probablemente porque no tenía el dinero necesario.**

SUS CARTAS ESTAN ECHADAS

♡ A	♣ N	♠ S	♡ C	♣ E	♡ T	♠ A	♣ C	♡ U	♠ T	♡ E	♣ E
◊ N	♠ I	♡ C	◊ U	♠ S	♡ O	◊ E	♡ N	◊ V	♡ S	♣ S	◊ A
♠ F	♡ E	♣ I	◊ S	♡ G	♣ T	♠ A	♡ U	◊ A	♡ R	♣ A	◊ M
♠ C	◊ I	♡ I	◊ S	♣ R	♠ C	◊ T	♡ D	♠ I	♣ E	◊ A	♡ A
◊ D	♠ O	♡ D	◊ E	♠ N	♣ P	◊ S	♣ O	♠ E	♣ S	♠ S	♣ O

En estos 60 naipes se encuentra encerrado un mensaje para usted. Acaso se trata de un augurio o de una advertencia que no deberá desestimar. Para dar con el mensaje que corresponda al lector éste debe proceder de la siguiente manera: Si su nacimiento se ha registrado entre los días 5 y 11 (no importa el mes) elegirá PICAS; si se ha producido entre los días 12 y 19, TREBOL; si lo fue entre los días 20 y 27, DIAMANTE, y finalmente, si su advenimiento al mundo aconteció entre los días 28 y 4, su palo será CORAZONES. Una por su orden leyéndolas de izquierda a derecha, las letras que llevan las cartas correspondiente a la fecha en que nació y escríbalas. Así obtendrá el mensaje.

LEONES AFRICANOS - MONOS SABIOS - O NORTE - PERROS AMAESTRADOS - GRAN BALLET INT FOCAS - EQUILIBRISTAS - SUSPENSO EN EL AIRE.
EL MIERCOLES 7 LLEGA...
SHANGRI-LA
EL CIRCO DEL MUNDO
ALMIRANTE BROWN Y MARTIN GARCIA
(Frente al Hospital Argerich)
PAYASOS
TRAPECIO
GRAN BALLET INTERNACIONAL - EQUILIBRISTAS - TRAPECIO - MAGIA - PAYASOS - SUSPENSO EN EL AIRE. LAS MEJORES 15 ATRACCIONES MUNDIALES - MONOS SABIOS

SE DARAN CITA EN GENOVA LAS ESTRELLAS DEL BALLET MUNDIAL

GENOVA, 5 (ANSA).— Aunque los problemas económicos y la falta de fondos ha reducido lo que inicialmente fue un **Festival Internacional de la Danza importante a una mera reseña de ballet**, la manifestación de Nervi tendrá también este año muchas presencias importantes, muchas "stars".

El festival nació en 1955, por una idea del genovés **Mario Porcile** y tuvo en algunas temporadas un relieve notable. Este año las dificultades de financiación obligaron a reducir los espectáculos a **seis solamente, con un total de dieciséis veladas y esto por un costo aproximado de 1.500 millones de liras.**

● SIN NOVEDADES

No habrá grandes novedades, salvo una "remake" con elementos nuevos de una coreografía de **Joseph Rusillo.** Los espectáculos tendrán lugar en el Teatro Grande de los Parques de Nervi, suprimiéndose la segunda sede del festival, del Teatro Cecchetti.

● AVANCE RUSO

La inauguración se hará el 6 de julio con la actuación del **Ballet del Bolshoi.** El elenco soviético iniciaría en Génova su gira por Italia y este año ofrecerá dos programas: **"Julieta y Romeo"** de Prokofiev, con coreografías de Yuri Grigorovich y **"Macbeth"** de Kiril Moncanov, con coreografía de Vladimir Vassiliev.

En los días 15, 16 y 17 de julio la Opera de París ofrecerá en Nervi **"Don Quijote"** de Minkus, con coreografía de **Rudolph Nureyev.** Principales intérpretes serán los bailarines Noella Pontois y Patrick Dupont. Luego habrá actuaciones de un conjunto folklórico oriental, el ballet indonesio Ketiak, con 120 artistas entre bailarines, músicos y mimos.

● OPORTUNIDADES

Seguirán dos elencos modernos, el **"Alvin Ailey American Dance Theatre"** que ya actuó en Nervi en 1974 y el **"Ballet Theatre Joseph Russillo".** El cierre de la reseña, el 30 y 31 de julio estará a cargo de Maia Plissetskaia.

También habrá un **"stage"** internacional de danza, con participación como maestros de **Ekaterina Maximova, Irina Grjebina, Gianin Loringett, Ivett Chauviré, Erick Bruhn, Ricardo Núñez, Lilavati Devi y Mara Fusco.** Los alumnos participantes, como en las anteriores ediciones del "stage" provendrán de distintas partes del mundo.

Italia Comenzó a Producir Dibujos Animados Para TV

ROMA, 5 (ANSA).— Dibujos animados **"Made in Italy"**: ésta es la gran novedad que el Canal 1 TV reserva para los televidentes más pequeños. Dos series ya están en producción y muy pronto serán exhibidas: **"El olfato de Sherlock Holmes"** (26 capítulos de 26 minutos cada uno) y **"La historia de TV y Uan"** (26 capítulos de 13 minutos cada uno). En proyecto **"Scurpiddu"** (44 capítulos de 26 minutos cada uno) y una serie **"Cipollini"**, inspirada en un cuento de uno de los más conocidos y populares escritores para niños, Gianni Rodari.

"El olfato de Sherlock Holmes" fue dibujado por Marco Pagot y realizado en el Japón, por la Tokio Movie Shinsha, la casa que produjo **"Remy".** "La historia de TV y Uan" es una coproducción ítalo - suizo - británica diseñada por el estudio Pagot; "Scurpiddu" será hecha por la Italstudio.

Se trata de la primera, orgánica respuesta de la TV italiana a la ofensiva de los dibujos animados extranjeros. El Japón, en particular, ha realizado en los últimos años una producción impresionante de "cartoons" a bajo costo, inspirados en aventuras espaciales o cuentos célebres. Un producto imponente, con una serie de subproductos a menudo decadentes, que han invadido las pantallas televisivas de medio mundo.

CRISIS EN BRASIL

Acusación de un General

En la víspera informamos la dimisión del director del Instituto Nacional de Cine de Brasil, Celso Amorín, presionado por sectores gubernamentales por su política de apoyo a filmes que como "Fra frente Brasil", enjuician severamente al período de gobierno militar. A esa información se añade ahora un cable de UPI que se reproduce parcialmente:

Esta semana el general que es también ministro de Educación y Cultura y es responsable de Embrafilmes, Rubem Ludwig, dijo que ponía en duda la contribución que la película pudiese tener al propósito de Brasil de regresar a la democracia. **"Yo preguntaría: ¿ayuda esta película a la democracia que estamos construyendo, por la promesa del presidente Figueiredo?"**, manifestó.

Dijo que la película **"apoya las virtudes políticas y personales de los guerrilleros, un hecho tan extraño que solo pudo ser planeado por quienes buscan venganza".**

Hecks citó la película un día antes de la sorpresiva renuncia de Amorim.

Le Llegó la Hora a Calvino

LONDRES, 5 (ANSA).— De tanto en tanto en esta ciudad aparece en cartelera algún espectáculo que merece la consideración especial del público. En esta línea se **encuentra un trabajo ítalo - alemán.** Se trata de **"Zaide" de Mozart en la versión de Italo Calvino.**

Los ingleses que en lo que a literatura se refiere permanecieron aferrados a Moravia, ahora, según todo parece indicarlo, están descubriendo a Calvino, con retraso, es verdad, pero descubriéndolo al fin. El escritor, según propias declaraciones, se siente satisfecho.

to, dijo, pero sin tanta publicidad".

● ALDO CECCATO

HAMBURGO, 5 (ANSA).— Acaba de regresar a esta ciudad el director general de la Orquesta Filarmónica. Pocos días antes, se presentó con sensacional éxito en Madrid, en el Teatro Real. Brindó en la oportunidad tres conciertos delante de más de 10 mil espectadores.

Aldo Ceccato nació en Milán y cuenta entre sus antecedentes el muy importante de haber sido director de la Filarmónica de Detroit

MISA POR LA PAZ

Ariel Ramírez, en Cuyo

El 7 de abril, a las 21.30, dará comienzo en el Anfiteatro Frank Romero Day la obra creada por Ariel Ramírez que por primera vez se presenta oficialmente en el país. Contará con la voz solista de Zamba Quipildor, el Coro de Regatas dirigido por Damián Sánchez (responsable de los arreglos de la obra), Gramajo y el grupo Markama.

Sus intérpretes originales y sus autores brindarán al público una jornada que tendrá una duración de ochenta minutos. La primera parte consistirá en interpretaciones individuales de Ariel Ramírez, Zamba Quipildor y Markama. Los cuarenta minutos restantes serán exclusivos de la Misa.

La función es auspiciada por el Ministerio de Cultura y Educación de la provincia de Mendoza, a través de la Subsecretaría de Cultura y entre sus fines se cuenta uno muy especial como es el de recaudar fondos para la creación y mantenimiento del Coro de la Provincia. La dirección será ejercida por Damián Sánchez

ULTIMO FILME DE MARILYN MONROE

Hace exactamente veinte años, en un día como hoy, **Marilyn Monroe** iniciaba lo que sería su último e inconcluso filme. La actriz todavía no se había repuesto de la frustración causada por la disolución de su matrimonio con Arthur Miller, pero después de muchos cabildeos firmó un contrato con la Fox y una luminosa mañana —era el 5 de abril de 1962— se presentaba puntualmente en los estudios

Poco después cayó en una profunda depresión. Faltó a los ensayos y luego abandonó la filmación. No obstante, reunió ánimos para lo que sería su última presentación en público. Sucedió el 23 de mayo en el Madison Square Garden y entre los asistentes estaba el entonces presidente **John Kennedy.** Se dice que cuando Marilyn terminó de cantar el mandatario la saludó con estas palabras: "Al verla me dan ganas de dejar la política".

PALABRAS CRUZADAS

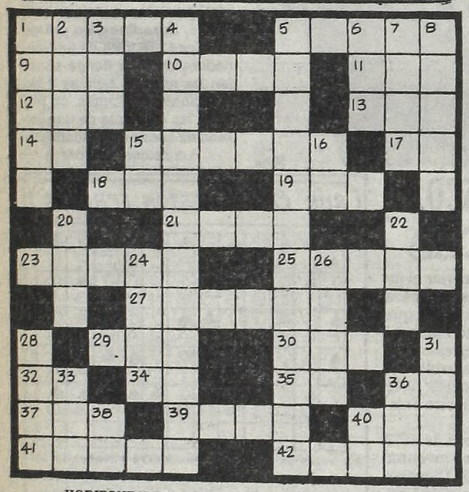

HORIZONTALES

1) Rama del árbol combada hacia la tierra. 5) Conocer, tener noticia de algo. 9) Artículo determinado, pl. 10) Dato que se considera seguro. 11) Distraída. 12) Dueña, señora. 13) Sustancia compuesta de cloro y sodio. 14) Apócope de madre. 15) Dejan de hacer. 17) Nota musical. 18) Cerveza inglesa. 19) Dios del hogar. 21) Mineral rojo de brillo intenso, más duro que el acero. 23) Rey de los Hunos, muerto en el año 453. 25) Canal por donde sale el agua que se saca del barco. 27) Afloja, pierde su fuerza. 29) Atrévase. 30) Cólera, enojo. 32) Existe. 34) Sufijo aumentativo. 35) (Diego de) Militar y escritor portugués del siglo XVI. 36) Acusativo y dativo del pronombre personal. 37) Gobernador turco. 39) Pareja o grupo de jugadores. 40) Río de Europa, que nace en el San Gotardo. 41) Loco, demente. 42) Piedra preciosa tornasolada.

VERTICALES

1) Arbol salicíneo de madera blanca y resistente al agua. 2) Sacerdote budista del Tibet. 3) Parte saliente de las vasijas. 4) De un modo efímero. 5) Doctrina del hereje Sabelio. 6) Duplicado, repetido. 7) Tiempo transcurrido desde el nacimiento. 8) Claros. 15) Sufijo usado en química. 16) Símbolo químico del sodio. 20) Autillo, ave nocturna. 22) Onda en la superficie de las aguas. 24) Cansado, sin fuerza. 26) Otorgará, donará. 28) Dios griego del sol. 31) Mamífero rumiante del hemisferio boreal. 33) Existir. 36) Diez veces ciento. 38) Ahora. 40) El sol entre los egipcios.

(La solución mañana)

S	U		M	E	X	I	C	O		O	L
E	R		O	M			A	S		T	A
R	A		V	I	Ñ	E	T	A		O	N
E	L		I	T			A	D		Ñ	U
N	E		D	I	N	E	R	O		A	D
O	S		O	R			E	S		L	O
		A			P	O			M		
S	I	L		C	O	P	A		E	R	A
E		E			S	E			T		P
Ñ		R	O	S	A	R	I	N	O		O
A		O			R	A			D		L
L		S	E	P	A	R	A	D	O		O

(Solución del problema anterior)

El Teatro Infantil es una Mentira

MADRID, 5 (ANSA).— El estreno de **"Historias de un jardín"**, sobre textos de Oscar Wilde y de Pilar Laveaga en El Cayo Vallecano **ha vuelto a provocar polémicas entre los críticos.** En efecto, los especialistas opinan que resulta sumamente loable la intención de El Cayo Vallecano en lo que se refiere al estreno casi constante de obras dirigidas al público infantil, ya que la mayoría de las salas madrileñas no tienen en cuenta a la platea menuda que, las más de las veces, **concurre con sus viejas tías a aplaudir a Miguel Bosé.**

Pero, continúan los críticos, en arte las buenas intenciones no salvan a nadie: al niño se lo sigue tratando mal, mezquinándole elementos o dándole claves que no puede transformar por su edad. Las **"Historias de un jardín"** tenían una más que famosa trayectoria, como que fueron premiadas en el XIII Festival de Stitges en 1980 y además obtuvieron un accésit al premio Lisístrata. **Sin embargo, estos antecedentes, según la opinión de los críticos, no aseguran la buena fortuna.**

Al parecer la obra es de muy difícil digestión por el público menudo y eso hace justamente que las expectativas, en cuanto a concurrencia, no tengan la fuerza que indique un éxito de boletería. Ya ocurrió lo mismo con otras obras de la misma jerarquía en este teatro de El Cayo Vallecano. Estiman en consecuencia los críticos, que si se procura una temporada especial para los menores, las obra tendrán que estar dirigidas a intelectos en formación.

DAN COMO EN LA GUERRA

"Mad Max" es una nueva expresión del reciente y por cierto bastante explosivo cine australiano. Este filme fue galardonado recientemente en el Festival de Cine Fantástico de París donde obtuvo el Gran Premio. Se trata de la primera realización del director George Miller. Integran el elenco de este filme que logra un clima de notable violencia los actores Mel Gibson, Joanne Samuel, Hugh Keays Byme, Steve Bisley, Tim Bunrs y Roger Ward.

USTED Y LOS ASTROS

ACUARIO
(21 de enero al 19 de febrero)
Altibajos en plan de trabajo, prudencia con superiores. En amor, encuentro esperado. Colabore con familiares.

PISCIS
(20 de febrero al 20 de marzo)
Buen día de trabajo, actividad provechosa. En amor, sepa esperar el momento. Apoyo de amigos en proyecto.

ARIES
(21 de marzo al 20 de abril)
Se confirma tareas, obre sin temor. En amor, no dé importancia a una discusión. Se aclara asunto familiar.

TAURO
(21 de abril al 22 de mayo)
Cambio o traslado en su trabajo, enfrente los hechos con fe. En amor, armonía y comprensión. Salud mejorando.

GEMINIS
(23 de mayo al 21 de junio)
Asunto de trabajo reclama su atención. En amor, todo marcha bien. Apoyo de amigo en asunto personal. Salud bien.

CANCER
(22 de junio al 21 de julio)
Colabore con compañeros en nuevas tareas. En amor, de usted depende una solución. No olvide a familiares.

LEO
(22 de julio al 21 de agosto)
Buena oportunidad en su trabajo, mantenga todo al día. En amor, se aclaran dudas. Se confirma plan familiar.

VIRGO
(22 de agosto al 22 de setiembre)
No tome decisión apresurada en asunto de trabajo. En amor, buenos momentos. Active proyecto en el hogar.

LIBRA
(23 de setiembre al 22 de octubre)
Noticia o encuentro lo ponen en vías de mejoras de trabajo. En amor, todo tiende a mejorar. Vigile la salud.

ESCORPIO
(23 de octubre al 21 de noviembre)
No se desanime ante aparente fracaso en plan de trabajo. En amor, gratos momentos. Se aleja preocupación de salud.

SAGITARIO
(22 de noviembre al 21 de diciembre)
Apoyo de superiores en nuevas tareas. En amor, cuidado con las discusiones. Evite discusión con familiares.

CAPRICORNIO
(22 de diciembre al 20 de enero)
Prudencia en plan de trabajo, posible inconveniente. En amor, de usted depende el éxito. Salud y azar mejoran.

TEATROS

★ **COLON EN EL ALVEAR. Corrientes 1659. 46-6076.** Refrig. A PARTIR DEL SABADO 10: MARTES A SABADOS a las 21.30. DOMINGOS a las 18.30: Comedia de la Provincia de Buenos Aires presenta: "LOS TRES BERRETINES", de Malfatti y De las Llanderas. Actor invitado: Carlos Muñoz. Con Mario Giusti y gran elenco. Dir. Gral.: CONSTANTINO JURI. Pl.: $ 30.000. Loc. en vta. con 3 días de antic. a c/func. Boletería diariamente de 10 a 20 en Corrientes 1659.

★ **MUNICIPAL GENERAL SAN MARTIN. Corrientes 1530. 46-8611. Sala Casacuberta.** Sábados y domingos a las 16: "LA BELLA Y LA BESTIA", de A. Bufano. Esc., vest. y dir.: A. Bufano. Mayores: $ 20.000. Menores: $ 15.000. Loc. en vta. con 3 días de antic. Próximo estreno: "SANTA JUANA", de George Bernard Shaw. Con: J. Hidalgo, O. Bonet y elenco. Dir. A. Boero.
—**Sala Martín Coronado.** Mañana a las 21.30: "EL BURGUES GENTILHOMBRE", de Molière. Con O. Terranova (actor invitado), G. Araujo, A. Berdaxagar, E. Tasisto, A. de Grazia, L. Verona, H. Soto, R. Terranova y elenco. Dir.: J. M. Paolantonio. Pl.: $ 30.000. Loc. en vta. con 3 días de antic.
¿—Sala Cunill Cabanellas. Próximo estreno: "EL VISITANTE EXTRAORDINARIO", de Eugenio Griffero. Con A. Braga, P. Gilmour y elenco. Dir. M. Daián.

★ **ASTRAL. Corrientes 1639. 46-5707/9864.** Mañana a las 21.30: Segundo año de gran éxito. GRACIELA DUFAU y HUGO ARANA en:
DOMESTICADOS
La gran obra de Aída Bortnik. Con Nelly Prono, Néstor Hugo Rivas y elenco. Actuación especial de Bárbara Mujica. Dir.: Luis Agustoni. P.m.18. Loc. en vta.

★ **BAMBALINAS. Chacabuco 937. 27-0819.** La gran obra de David Edgar. ALICIA BRUZZO en:
MARY BARNES
(Dos sucesos en un viaje a través de la locura). Con Héctor Bidonde. . Dir. H. Crilla y A. Alezzo. Mar. a vier. a las 21.30; Sáb. a las 22. Dgos. a las 20.30. Loc. en vta. Refrigeración.

★ **BLANCA PODESTA. Corrientes 1283. 35-2592.** NORMA ALEANDRO en:
LA SEÑORITA DE TACNA
P.m.14. La obra de Mario Vargas Llosa. Dir.: Emilio Alfaro. Mar. a juev. a las 20.30. Vier. a las 21.30. Sáb. a las 20 y 23. Dgos. (precios populares) a las 20.30. Loc. en vta.

★ **COMICO. Corrientes 1280. 35-2108.** Ultimas semanas. Primer espectáculo en Scenorama. 40 personas en escenas con magníficos escenarios giratorios
EL DILUVIO QUE VIENE
S.r. Martes a viernes a las 21.30. Sábados a las 20 y 23. Domingos a las 20. Loc. en vta.

★ **DRAGON ROJO. San José 19.** Cont. de 20 a 4: presenta a HEVE DARNO "La única", y las mujeres más hermosas. P.m.22. Abierto todos los días.

★ **FLORIDA. Florida 165. 30-5360.** Cont. de lun. a sáb. de 13 a 22. Vier. de 12 a 23. Sáb. de 18 a 1.30. Presenta: "LA REVISTA QUE TU SOÑASTE". Excitante y sugestiva con las chicas del Florida. P.m.18. Con Moira Star.

★ **GRAND SPLENDID. Avda. Santa Fe 1860. 44-0808.** Sensacional presentación:
CARLOS PERCIAVALLE
A PLENO COLOR
Mar. a juev. a las 22. Vier. y sáb. a las 21 y 23.30. Dgos. a las 21. Localidades en venta desde $ 30.000.

★ **KARINA. Corrientes 636. 40-1808.** Cont. de 20 a 24: Cía de STRIP-TEASE, con Analía Roy y sexy vedettes. P.m.18. De 0.30 a 4. "Show internacional". Dir.: A. Elizalde.

★ **LICEO. Rivadavia y Paraná.** Elenco de primerísima línea en:
PAN Y CIRCO
Libro: Enrique Pinti. Dir.: Antonio Gasalla. Mar. a Juev. a las 21.30; Vier. y sáb. a las 21 y 23.15; Dgos. a las 21.30.

★ **MAIPO. Esmeralda 443. 392-4882.** A PARTIR DEL MIERCOLES 7: TATO BORES - CECILIA NAROVA - TATO BORES
LA MARIPOSA EN EL MAIPO
Espectáculo cómico musical al mejor estilo Maipo. Dir. Art. CLAUDIO SEGOVIA. Miércoles a domingo a las 21 y 23. Refrigeración. P.m.18.

★ **METROPOLITAN 1. Corrientes 1343. 40-0816.** SENSACIONAL DEBUT DE JORGE PORCEL - MORIA CASAN - ALBERTO OLMEDO en:
MANICOMIO NACIONAL
EN EL METROPOLITAN
Con Patricia Dal y el regreso triunfal de Valeria Lynch. La presentación de Javier Portales, I Medici, César Bertrand, Petty Castillo, Delfor Medina, Adrián Zambelli. Dir. Enrique Carreras. Mar. a vier. a las 21 y 23. Sáb. a las 21, 23.15 y trasn. 1.30. Dgos. a las 20 y 22. Loc. en vta. p/ el día y c/3 días de antic.

★ **NACIONAL CERVANTES. Libertad 815. 45-4224.** Hoy a las 21.30: "LAS DE BARRANCO", de Gregorio de Laferrere. Con Eva Franco, Alejandra da Passano, Laura Bove, Ignacio Quirós y elenco. Dir. Rodolfo Graziano. Pl.: $ 30.000. Loc. en vta. con 3 días de antic. Refrigeración.

★ **PARADISE. Corrientes 827.** Cont. de Lun. a Dgos. de 20 a 4. La revista sexy del desnudo "STRIP TOTAL" Con las mujeres más excitantes de Bs. As. P.m.18.

★ **PLANETA. Suipacha 927. 33-9547.** Hoy a las 22: Teatro Planeta presenta: "Y... A OTRA COSA MARIPOSA", escrita y dirigida por Susana Torres Molina. Juev., vier. y sáb. a las 22.30. Dgos. a las 21.30. P.m.14.

★ **PREMIER. Corrientes 1565. 46-2113.** La gran obra de Alberto Vacarezza:
EL CONVENTILLO DE LA PALOMA
Dir.: H. Cárpena. 40 personas en escena. Pl.: $ 40.000. Gran elenco. Lunes a jueves a las 21.30. Viernes y sábados a las 21 y 23. Domingos a las 20. Loc. en vta.

★ **REGINA. Av. Santa Fe 1235. 44-5470.** Analía Gadé y Víctor Laplace en:
MATAR EL TIEMPO
De C. Gorostiza. Con Jorge Rivera López y Mirtha Busnelli. Dir.: Omar Grasso. Mar. a juev. a la 21.30. Vier. a las 22. Sáb. a las 20 y 23. Dgos. a la 19 y 21.30. Loc. en vta.

CINES

★ **A.B.C. Esmeralda 506. 392-9506.** Cont. desde las 10: "ROMANCE EN LA CAMA"; "DEJA DE LLAMARME NENA". Desde las 20: Show en vivo: "LAS VIRGENES DEL STRIPTEASE. P.m.18. Vier. y sáb. trasn.

★ **ADAN 1. Corrientes 959. 393-6115.** A las 14.30, 18.5 y 21.40:
JESUS DE NAZARETH
Con Robert Powell. S.r. A las 14.10, 17.40 y 21.15: Notic. De viernes a domingo: a las 12.30, 16, 19.30 y 23: "JESUS DE NAZARETH".

★ **ADAN 2. Corrientes 959. 393-5034.** A las 13.30, 15.30, 17.30, 19.30, 21.30 y 23.15:
ATLANTIC CITY
P.m.18. A las 15.15, 17.15, 19.15 y 21.15: Notic. Sáb. trasn. 1.10.

★ **ALFA. Lavalle 842. 392-1114.** A las 13.5, 15, 17, 19.5, 21.10 y 23.10:
LA RAZON DE ESTADO
P.m.18. Con Jean Yanne, Monica Vitti y Michel Bouquet. A las 13, 14.45, 16.45, 18.50, 20.55 y 23: Notic. Sáb. trasn.: 1.15.

★ **ALFIL. Corrientes 1753. 40-7575.** A las 13.55, 16.40, 19.40 y 22.40: "GOOD BYE ROLLING STONES". S.r. 16.20, 19.10 y 22.10: Notic. Sáb. trasn. 1.15: "Los chicos están bien".

★ **AMBASSADOR. Lavalle 777. 392-9700.** A las 13.15, 15.40, 18.5, 20.40 y 23.10:
SEÑORA DE NADIE
P.m. 18. Un filme de María Luisa Bemberg. A las 15.15, 17.40, 20.15 y 22.45: Notic. Sáb. trasn. 1.20. Refrig.

★ **AMERICA. Callao 1057. 41-3818.** A las 14, 16.15, 18.35, 20.55 y 23.15:
EL FIERECILLO DOMADO
P.m.14. Con Adriano Celentano y Ornella Muti. A las 13.40, 15.50, 18.10, 20.30 y 22.50: Notic. Sáb. trasn. 1.25.

★ **ARIZONA. Lavalle 727. 392-6967.** Cont. 13.30, 16.45, 20 y 23.15:
INTIMIDAD ULTRAJADA
Cont. 15, 18.15 y 21.30:
AMOR A DOMICILIO
P.m.18. Sáb. trasn. 1.20: "Intimidad ultrajada".

★ **ATLAS. Lavalle 869. 392-1936.** A las 12.25, 14.20, 16.15, 18.35, 20.55 y 23.15: "EL FIERECILLO DOMADO". P.m.14. 18.20, 20.30 y 22.50: Notic. Sáb. trasn. 1.30.

★ **ATLAS RECOLETA. Guido 1952.** A las 15, 17, 19, 21 y 23: "SEÑORA DE NADIE". P.m.18. 14.40, 16.40, 18.40, 20.40 y 22.40: Notic. Sáb. trasn. 1.

★ **AVENIDA. Av. de Mayo 675. 33-6626.** Cont. 13.20, 16.55 y 20.30: Dominique está muerta; 11.30, 15.15, 18.50 y 22.25: Montura de plata. P.m.18.

★ **BIARRITZ. Suipacha 482. 392-0356.** A las 13.55, 16.15, 18.30, 20.50 y 23.15: "EL PEQUEÑO LORD". S.r. 13.30, 15.45, 18.10, 20.30 y 22.55: Notic.

★ **BROADWAY. Corrientes 1155. 35-2345.** A las 13, 15.15, 17.50, 20.25 y 23:
DE UN PAIS LEJANO...
JUAN PABLO II
S.r. Dir. K. Zanussi. A las 15.5, 17.30, 20.5 y 22.40: Notic. Sáb. trasn.: 1.30.

★ **CALLAO. Callao 27. 40-1898.** A las 14.15, 16.20, 18.35, 20.50 y 23.10: "SEÑORA DE NADIE". P.m. 18. 13.55, 16, 18.10, 20.30 y 22.45; Notic. Sáb. trasn. 1.20.

★ **CAPITOL. Santa Fe 1848. 44-2379.** A las 13.30, 15.55, 18.20, 20.45 y 23.10: "EN LA LAGUNA DORADA". P.m.14. 15.25, 17.50, 20.15 y 22.40: Notic. Sáb. trasn. 1.10.

★ **CERVANTES. Belgrano 1820. 38-2698.** Cont. 15.40, 18.55 y 22.40: "NOCHE DE BRUJAS 2"; 14, 17.15 y 20.50: "ASALTO A LA PRISION 13". P.m.18.

★ **CINEMA UNO. Suipacha 460. 392-1112.** A las 13.10, 15.40, 18, 20.35 y 23.10:
CARROZAS DE FUEGO
S.r. Con Ben Cross y Ian Charleson. Dir. Hugh Hudson. A las 15.15, 17.40, 20.10 y 22.45: Notic. Sáb. trasn. 1.30.

★ **CINEMATECA ARGENTINA. Sarmiento 2255. 48-2170.** A las 18: "Sayonara", de Joshua Logan. Con M. Brando. P.m.14. A las 20: "Malou", de y con la presencia de Janine Meerafpel (preestreno). Mañana: El detective barato.

★ **CONCORDE. Lavalle 925. 35-1850.** A las 13, 15.15, 17.45, 20.20 y 22.55:
LA AMANTE
DEL TENIENTE FRANCES
P.m.18. Con Meryl Streep y Jeremy Irons. A las 17.25, 20 y 22.35: Notic. Sáb. trasn. 1.15.

★ **COSMOS 70. C'tes 2046. 49-0862.** A las 14.20, 16, 17.50, 19.40, 21.30 y 23.20:
FIEBRE AMARILLA
P.m. 18. Con Graciela Borges y Dora Baret. Dir. J. Torre. A las 14.10, 15.50, 17.40, 19.30, 21.20 y 23.10: Notic.

★ **ELECTRIC. Lavalle 836. 392-1846.** Continuado desde las 13: "GERONIMO"; "VUELVEN LOS SIETE HOMBRES". S.r. Sáb. trasn.

★ **EMPIRE. H. Yrigoyen 1934. 47-8770.** Cont. 14.30, 18.40 y 22.50: "JULIA"; 16.30 y 20.50: "MOMENTO DE DECISION". P.m.14.

★ **GAUMONT. Rivadavia 1635. 40-3050.** A las 15.20, 17.50, 20.25 y 23: "DE UN PAIS LEJANO... JUAN PABLO II". S.r. 14.55, 17.25, 20 y 22.35: Notic. Sáb. trasn. 1.25.

★ **GRAN REX. C'tes 857. 392-8000.** Refrigeración. Extraordinario éxito. A las 13.20, 15.40, 18.10, 20.45 y 23.15:
EN LA LAGUNA DORADA
P.m.14. Con Jane Fonda, Katharine Hepburn y Henry Fonda. Estrellas de excepcional magnetismo del cine, protagonizan el filme con el cual ganaron el Oscar '82. Dir. Mark Rydell. A las 13, 15.20, 17.40, 20.15 y 22.55: Notic. Loc. en vta. con 2 días de ant. Sáb. trasn. 1.30.

★ **GRAN VICTORIA. Av. de Mayo 882. 34-1493.** Cont. de 8 a 3: "Unidos por el mal"; "Los hombres del clan"; "La tentación desnuda". P.m.18.

★ **IDEAL. Suipacha 378. 35-3300.** A las 14.30, 16.40, 18.50, 21, 23.10 y sáb. trasn. 1.10: "LA CASA DE LAS SIETE TUMBAS". P.m.18. 14, 16.10, 18.20, 20.30 y 22.40: Notic.

★ **IGUAZU. Lavalle 940. 393-9931.** A las 13.10, 15.10, 17.10, 19.10, 21.10 y 23.10:
CUERNOS A LA MODA
P.m.18. A las 14.50, 16.50, 18.50, 20.50 y 22.50: Notic. Sáb. trasn. 1.30.

★ **LARA. Av. de Mayo 1225. 38-6966.** Cont. 13.30, 16.35, 19.45 y 22.45: "El último tiburón"; 15.10, 18.15 y 21.25: "Alto, rubio y con un zapato negro". P.m.14. Sáb. trasn. 1.5; "La canción es la misma".

★ **LEOPOLDO LUGONES. Corrientes 1530. 46-8611.** A las 15, 17, 19, 21 y 23: "Los olvidados". Dir. Luis Buñuel. Con Alfonso Mejía y Roberto Cobo. Pl.: $ 10.000. P.m.14. Mañana: La ilusión viaja en tranvía.

★ **LIBERTADOR. Ctes. 1334. 40-7443.** A las 13, 15, 17, 19, 21.10 y 23.15:
CUERNOS A LA MODA
P.m.18. Con Ryan O'Neal, Jack Warden y Mariángela Melato. A las 14.40, 16.40, 18.40, 20.50 y 22.55; Notic. Sáb. trasn. 1.15.

★ **LOIRE. Corrientes 1524. 49-1900.** A las 13.35, 16, 18.20, 20.45 y 23.10:
CUERPOS ARDIENTES
P.m.18. Con William Hurt y Kathleen Turner. A las 15.40, 18, 20.25 y 22.50: Notic. Sáb. trasn. 1.15.

★ **LORANGE. Ctes. 1372. 45-7386.** A las 13, 15.20, 17.45, 20.20 y 22.55:
REGRESO SIN GLORIA
P.m.18. Con Jane Fonda y Jon Voight. A las 15.10, 17.35, 20.5 y 22.40: Notic. Sáb. trasn. 1.20.

★ **LORCA. Corrientes 1428. 40-5017.** A las 13.40, 16.5, 18.20, 20.45 y 23.5:
MUSSOLINI
(ULTIMO ACTO)
P.m.18. Con Rod Steiger y Franco Nero. A las 13.20, 15.40, 18.5, 20.20 y 22.40: Notic.

★ **LORENA. Corrientes 1551. 46-7501.** A las 13, 15.20, 17.45, 20.20 y 22.55:
LA AMANTE
DEL TENIENTE FRANCES
P.m.18. Con Meryl Streep y Jeremy Irons. A las 15.10, 17.35, 20.5 y 22.40: Notic. Sáb. trasn. 1.15.

★ **LOS ANGELES 1. Corrientes 1770. 40-3742.** A las 13, 15.25, 17.50, 20.15 y 22.35:
"LA CIUDADELA DE LOS ROBINSON"
S.r. Hablada en castellano. 15.15, 17.40, 20.5 y 22.25: Notic.

★ **LOS ANGELES 2. Corrientes 1770. 40-3742/45-2405.** A las 13.10, 14.40, 16.10, 17.40, 19.10, 20.40 y 22.10:
LOCURAS, RITMO Y DIBUJOS
S.r. A las 13, 14.30 16, 17.30, 19, 20.30 y 22: Notic.

★ **LOSUAR. Corrientes 1743. 40-6100.** A las 14, 17.50 y 21.40:
REDS
P.m.18. Con Diane Keaton y Jack Nicholson. A las 13.40, 17.30 y 21.20: Notic. Sáb. trasn. 1.15.

★ **LUXOR. Lavalle 669. 392-3893.** A las 13.50, 17.45 y 21.40:
REDS
P.m.18. Con Diane Keaton y Jack Nicholson. A las 13.30, 17.20 y 21.10: Notic. Sáb. trasn. 1.30.

★ **MAXI 1. Carlos Pellegrini 657.** A las 13.50, 16.10, 18.30, 20.50 y 23.10:
BOB y CAROL y TED y ALICE
P.m.18. Con Natalie Wood y Elliot Gould. A las 13.30, 15.50, 18.10, 20.30 y 22.50: Notic.

★ **MAXI 2. Carlos Pellegrini 657.** A las 13, 14.55, 16.55, 18.55, 20.55 y 23:
HISTORIA DE UN POLICIA
P.m. 14. Con Alain Delon y Catherine Deneuve. A las 14.40, 16.40, 18.40, 20.40 y 22.40: Notic.

★ **METROPOLITAN 2. Corrientes 1343. 40-1064.** A las 14.5, 16.20, 18.35, 20.55, 23.15 y trasn. 1.15: "LOS DIOSES DEBEN ESTAR LOCOS". S.r. 15.55, 18.10, 20.30 y 22.50: Notic.

★ **MONUMENTAL. Lavalle 780. 393-8865.** A las 13.35, 15.50, 18.15, 20.35 y 23: premiada con 4 Oscar:
LOS CAZADORES
DEL ARCA PERDIDA
S.r. Con Harrison Ford y Paul Freeman. A las 13.15, 15.35, 18, 20.20 y 22.40: Notic. Sáb. trasn 1.15.

★ **MULTICINE. Lavalle 750.** 5 películas con una sola entrada. Cont desde las 8. Sábados hasta las 3.30. Sábados y domingos desde las 13. P.m.18. "La orgía"; "Superdecamerón Nº 3"; "Los machos"; "Embrujada"; "El último amor en Tierra de Fuego". P.m.18.

★ **NORMANDIE. Lavalle 861. 392-1000.** A las 12.30, 15, 17.35, 20.15 y 22.50: "LA CIUDADELA DE LOS ROBINSON". S.r. 14.45, 17.15, 19.55 y 22.30: Notic. Sáb. trasn. 1.30.

★ **OCEAN. Lavalle 739. 392-1515.** A las 13, 15, 17, 19.5, 21.10 y 23.15: "NOCHE DE BRUJAS 2". P.m.18. 14.35, 16.35, 18.40, 20.45 y 22.50: Notic. Sáb. trasn. 1.15.

★ **OPERA. Corrientes 860. 35-1335.** A las 13.10, 15, 16.50, 18.55, 21, 23.15 y sáb. trasn. 1.15: "INSEMINOIDE". P.m.18. 14.45, 16.35, 18.25, 20.35 y 22.50: Notic.

★ **PARAMOUNT. Lavalle 845. 392-9999.** A las 13.10, 15.15, 17.15, 19.15, 21.20 y 23.25:
¿DISCULPE, USTED ES NORMAL?
P.m.18. Con Anna María Rizzoli. A las 14.45, 16.45, 18.45, 20.45 y 22.45: Notic. Sáb. trasn. 1.30.

★ **PARIS. Lavalle 769. 392-2016.** Cont. 13, 15, 17, 19, 21 y 23: ¿COMO VIENE LA MANO? P.m.14. Notic. Sáb. trasn. 1.15.

★ **PLAZA. Corrientes 939. 392-7577.** A las 13, 15, 17, 19, 21.5 y 23.15: "EL TESTAFERRO". P.m.18. 16.40, 18.40, 20.45 y 22.55: Notic. Sáb. trasn. 1.10.

★ **PREMIER. Corrientes 1565. 46-2113.** A las 13, 14.45, 16.30, 18.20 y 20.10: "RECUERDOS". P.m.18. Con Woody Allen. Mañana: "Bananas", con W. Allen. Noche: Ver información en Cartelera de Teatros.

★ **PETIT PREMIER. Corrientes 1565. 46-2113.** A las 15.30, 18, 20.30 y 23:
SOLO CUANDO ME RIO
P.m.14. Con Marsha Mason y Kristy McNicholl.

★ **REAL. Esmeralda 425. 392-3600.** A las 14.45, 17.30, 20.5 y 22.40: "ALTO, PARE Y RIASE". S.r. 13.30, 16.10, 18.50, 21.25: "ALI BABA Y LOS 40 LADRONES"; 14.30, 17.15, 19.50 y 22.25: Notic. S.r.

★ **SALA UNO. B. Sur Mer 549. 88-9420.** A las 14, 16.10, 18.20, 20.30 y 22.40: "LA CONDICION HUMANA" (1ª PARTE). A las 15.50, 18, 20.10 y 22.20: Notic. P.m.18. Viernes a las 14, 16.10 y 18.20. Sáb. trasn. 1.10. Domingo a las 10: "LOS PEQUEÑOS AVENTUREROS". S.r.

★ **SANTA FE I. Santa Fe 1947. 44-8980.** A las 13.10, 15.25, 17.40, 20.15 y 22.50:
LA AMANTE
DEL TENIENTE FRANCES
P.m.18. Con Meryl Streep y Jeremy Irons. A las 19.55 y 22.30: Notic. Sáb. trasn. 1.15.

★ **SANTA FE II. Santa Fe 1947. 44-8980.** A las 13, 15.5, 17.10, 19.15, 21.20 y 23.25:
LA RAZON DE ESTADO
P.m.18. Con Mónica Vitti y Jean Yanne. A las 15.5, 16.50, 18.55, 21 y 23.5: Notic. Sáb. trasn. 1.20.

★ **SARMIENTO. Lavalle 852. 392-3338.** A las 12.35, 15.5, 17.30, 20.5 y 22.40: "CARROZA DE FUEGO". S.r. A las 14.45, 17.10, 19.45 y 22.20: Notic. Sáb. trasn. 1.20.

★ **SELECT LAVALLE. Lavalle 921. 35-0235.** Cont. 14, 15.45, 17.30, 19.15, 21 y 23: "MAD MAX"; 15.35, 17.20, 19.5, 20.50 y 22.35: Notic. Sáb. trasn. 1.5. P.m.18.

★ **STUDIO. Santa Fe 2541. 821-5845.** A las 14.30, 16.40, 18.50, 21 y 23.10: "LAS CUATRO ESTACIONES". P.m. 18. 14.10, 16.20, 18.30, 20.40 y 22.50: Notic. Sáb. trasn. 1.

★ **SUIPACHA. Suipacha 442. 392-1195.** A las 13, 16.10, 19.20 y 22.30: "EL FRANCOTIRADOR". P.m.18. Con Robert de Niro. Sáb. trasn. 1.

ALMAGRO

★ **BIOGRAFO UNO. Corrientes 4636.** Cont. 14.45, 16.45, 18.45, 20.45 y 22.45: Notic.; 15, 17, 19, 21 y 23: La razón de Estado. P.m.18.

★ **CABALLITO. Víctor Martínez 52. 431-0052.** Cont. 15, 17.35 y 20.5: Astroboy (el imperio submarino); 16.15 y 18.50: María de Oro y el Perrito Azul. S.R.

★ **PALACIO DEL CINE. Rivadavia 3636. 982-4818.** Cont. 14.15, 18.5 y 22: La ciudadela de los Robinson; 16.30 y 20.20: El libro de la selva; 14.5, 17.55 y 21.50: Notic. S.r.

★ **ROCA. Rivadavia 3753. 812-1517.** Cont. 15, 18.35 y 22.15: Notic; 15.20, 18.55 y 22.35: Inseminoide; 16.55 y 20.30: Tres hombres para matar. P.m.18.

BELGRANO

★ **BELGRANO. Cabildo 2356. 784-5691.** Cont. 14.40, 16.45, 18.55, 21 y 23.10: Señora de nadie; 14.30, 16.20, 18.30, 20.40 y 22.45: Notic. P.m.18. Sáb. trasn.

★ **CABILDO. Av. Cabildo 2347. 784-3852.** Cont. 14.40, 18.40, 22.40 y Sáb. trasn. 1: Ricas y famosas; 16.40 y 20.40: El año que viene a la misma hora. P.m.18.

★ **FANTASY. Cabildo 685. 771-0686.** A las 13.40, 16.15 y 18.50: La ciudadela de los Robinson. S.r. A las 21 y 23: El testaferro. P.m.18. Sáb. trasn. 1.15: All that jazz.

★ **G. PAZ. Cabildo 2702. 781-1412.** Cont. 14.10, 16.20, 18.30, 20.50 y 23.10: En la laguna dorada; 16, 18.10, 20.30 y 22.50: Notic. P.m.14. Sáb. trasn. 1.20.

★ **G. SAVOY. Cabildo 2829. 781-6500.** Cont. 14.30, 16.35, 18.40, 20.55 y 23.10: La razón de estado; 16.15, 18.20, 20.25 y 22.40: Notic. P.m. 18. Sáb. trasn. 1.10.

★ **LIDO. Av. Cabildo 3241.** Cont. 14.30, 17.45 y 21: Viaje al centro de la Tierra; 16.10, 19.25 y 22.40 y sáb. trasn. 1: El último tiburón. S.r.

★ **MIGNON. Juramento 2433. 784-3899.** Cont. 15, 17.5, 19.10, 21.10 y 23.10: Noche de brujas 2: 14.30, 16.40, 18.45, 20.45 y 22.45: Notic. P.m.18. Sáb. trasn.

BOEDO

★ **CUYO. Boedo 858. 97-6975.** Cont. 15.50, 19.30 y 23.10: Señora de nadie; 14.10, 17.35 y 21.15: Momentos. P.m.18. Sáb. trasn.

★ **GRAN SAN JUAN. San Juan 3246. 97-4293.** Cont. Disculpe, ¿usted es normal?; El superdotado tiene un complejo; Las sobrinas. P.m.18.

★ **LOS ANDES. Boedo 777. 97-4233.** Cont. 15.20, 19.5 y 22.40: La ciudadela de los Robinson: 14, 17.35 y 21.15: Bambi. S.r.

★ **N. PALACE. San Juan 2461. 941-1723.** Cont. 15.55, 19.30, 23.5: La razón de Estado; 14.15, 17.50 y 21.25: Testigo del miedo. P.m.18. Sáb. trasn. Razón de Estado.

★ **NUEVO SELECT. San Juan 2540. 941-5908.** Cont. 14.30, 18.25 y 22.20: Los 7 audaces; 16.20 y 20.15: Elvis (el rey está vivo). S.r.

COLEGIALES

★ **ARGOS. F. Lacroze 3455. 854-0673.** Cont. 15.55, 19.20 y 22.45: Inseminoide; 14, 17.25 y 20.50: Tres hombres para matar; 15.40, 19.5 y 22.30: Notic. P.m.18.

★ **ATALAYA. Córdoba 4633. 773-0700.** Cont. 17.40 y 22.20: La guerra de las galaxias; 16.10 y 21: El gato con botas; 14.50 y 19.40: El show del ratón aerodinámico. S.r. Sáb. trasn. 0.50: Disculpe, ¿usted es normal?

★ **RIALTO. Córdoba 4287. 86-8764.** Cont. 14.45, 18.30 y 22.25: Noche de brujas 2; 16.20 y 20.10: Asalto a la prisión 13. P.m.18. Sáb. trasn. 0.30.

FLORES

★ **AUDITORIO SAN ROBERTO. Bolivia 667. 612-0084.** Cont. sáb. dgo. y fer. de 15.30 a 22.30: Los dioses deben estar locos; Tiburones asesinos. S.r.

★ **CONTINENTAL. Carabobo 945. 631-2218.** Cont. 15.30, 19.10 y 22.50: Regreso sin gloria; 14.10, 17.50 y 21.20: Bananas; La locura está de moda. P.m.18. Sáb. trasn. Disculpe, ¿usted es normal?; La poseída.

★ **FENIX. Rivadavia 7802. 612-8858.** Cont. 15.5, 17, 18.55, 20.45 y 22.40: La casa de las siete tumbas; 14.50, 16.45, 18.40, 20.30 y 22.25: Notic. P.m.18.

★ **FLORES. Rivadavia 6661. 631-3701.** Cont. 14.50, 18.45 y 22.40: La ciudadela de los Robinson; 17.5 y 21: Bambi; 14.35, 18.30 y 22.25: Notic. S.r.

★ **GRAND PRIX. Gaona 3263. 59-2551.** Cont. 15.30, 19 y 22.30: Noche de brujas 2: 17.15 y 20.45: Extraño verano. P.m.18.

★ **GRAN RIVADAVIA. Rivadavia 8636. 69-1356.** Cont. 14.40, 18.45 y 22.30: El último tiburón; 16.20 y 20.20: El hombre de Río. S.r. Notic. Sáb. trasn. 0.30.

★ **PUEYRREDON. Av. Rivadavia 6871. 612-0389.** Cont. 15, 16.55, 19, 21.5, 23 y sáb. trasn. 1: Inseminoide; 14.40, 16.35, 18.30, 20.35 y 22.40: Notic. P.m. 18.

★ **R. INDARTE. Rivera Indarte 44. 612-5500.** Cont. 15.50, 19.25 y 23.5: Señora de nadie; 14, 17.35 y 21.10: Momentos; 15.35, 19.10 y 22.50: Notic. P.m.18. Sáb. trasn. 1.15.

★ **SAN JOSE. Rivad. 7350. 611-5989.** Cont. desde las 14: Fiebre amarilla; La cigarra no es un bicho. Notic. P.m.18.

★ **SAN MARTIN. Av. Rivadavia 7060. 612-5416.** Cont. desde las 13.30: La furia de la serpiente; El estafador; S.r. Sáb. trasn. 0.30.

LINIERS

★ **GRAN LINIERS. Avda. Gral. Paz. 44.** Cont. 13.50, 18.20 y 22.50: La amante del teniente francés; 15.50 y 20.30: El toro salvaje. P.m.18.

★ **GRAN ODEON. Montiel 160. 641-7673.** Cont. 16.5, 19.30 y 23: Noche de brujas 2: 14.15, 17.40 y 21.10: Extraño verano. P.m.18.

★ **MARTIN FIERRO. Avda. Gral. Paz 47.** Cont. 15.10, 18.50 y 22.45: Los cazadores del arca perdida; 13.50, 17.20 y 21: Y... ¿dónde está el piloto? S.r.

MATADEROS

★ **ALBERDI. Juan B. Alberdi 6169. 68-0496.** Cont. 14.45, 18.35 y 22.20: La ciudadela de los Robinson: 17 y 20.45: El libro de la selva. S.r.

★ **EL PLATA. J. B. Alberdi 5751. 68-1118.** Cont. 15.40, 19.15 y 22.50. Señora de nadie; 14, 17.25 y 21: Momentos. P.m.18.

★ **GRAN BUENOS AIRES. Av. del Trabajo 5427. 68-2525.** Cont. desde las 14.30: El dragón nunca muere; Jaguar vive. S.r.

★ **GRAN LUGANO. Murguiondo 4062. 601-3457.** Cont. 18.30 y 22.15: Notic.; 15, 18.45 y 22.30: El dragón nunca muere; 16.45 y 20.30: El nacimiento de Los Beatles. S.r.

★ **JORGE NEWBERY. Ex Lugano 1 y 2. 601-3457.** Cont. desde las 14.30: Pánico en la ciudad de los muertos vivientes; La maestra de gimnasia privada. P.m.18.

ONCE

★ **LORIA. Rivadavia 3058. 87-1436.** Cont. 16.20, 19.40 y 23: Intimidad ultrajada; 14.30, 17.50 y 21.10: Pasión impura. P.m.18.

★ **MAJESTIC. Pueyrredón 230. 87-9636.** Cont. 16.5, 19.45 y 23.25: Noche de brujas 2: 14.10, 17.50 y 21.30: Asalto a la prisión 13. P.m.18. Sáb. trasn. 1.25.

PALERMO

★ **G. NORTE. Santa Fe 3730. 72-8468.** Cont. 15.20, 17.15, 19.10, 21.5 y 23: Señora de nadie; 15.10, 17.5, 19, 20.55 y 22.50: Notic. P.m.18.

★ **N. ROSEDAL. Serrano 2454. 774-3101.** Cont. 15.10, 19 y 22.45: La ciudadela de los Robinson; 13.50, 17.40 y 21.10: El libro de la selva. S.r. Sáb. trasn. 1.5.

VILLA DEVOTO

★ **ACONCAGUA. Av. Gral. Mosconi 3260. 571-5208.** Cont. 14.45, 18.40 y 22.30: Mad Max; 16.45 y 20.30: El exorcista. P.m.18.

★ **EUROCINE. Nueva York 3336. 50-1443.** Cont. 16.30, 19.45 y 23.10: Noche de brujas 2, 14.45, 18.5 y 21.20: Extraño verano. P.m.18. Sáb. trasn. 0.40.

★ **PARQUE. Cuenca 3250. 50-4448.** Cont. 14.40, 18.30 y 22.20: Ricas y famosas; 16.55 y 20.45: Violación. P.m.18.

VILLA URQUIZA

★ **25 DE MAYO. Triunvirato 4438. 51-1859.** Cont. 15.40, 19.15 y 22.50: Señora de nadie; 14, 17.25 y 21: Momentos. P.m.18.

★ **GRAN URQUIZA. Bauness 2506. 51-2135.** Cont. 14, 16.50, 19.50 y 22.50: Disculpe, ¿usted es normal?; 15.30, 18.30 y 21.30: Intimidad ultrajada. P.m 18. Sáb. trasn.

GRAN BUENOS AIRES

★ **AVELLANEDA. Colonial.** Historia de una corrupción; El dios de los caníbales; Perfume de mujer. P.m.18.
—**Gral. Roca.** La muerte viaja a caballo; Asesinos de Shangai; Orca.
—**Maipú.** La razón de Estado; La noche de los asesinos. P.m.18.
—**Mitre.** Noche de brujas 2; Asalto a la prisión 13. P.m.18.
San Martín. Señora de nadie; Momentos. P.m.18.

★ **BELLA VISTA Gran Pacífico.** Noche de brujas 2; Extraño verano. P.m.18.

★ **BOULOGNE. Gral. Belgrano.** La karateca del Kung-fu; Dedos que mata. P.m.14.
—**Super.** Intimidad ultrajada; Romance en la cama. P.m.18.

★ **CIUDADELA. Nvo. Ciudadela.** Amantes fraternales; Escándalos desnudos; Juegos de amor y picardía. P.m.18.

★ **JOSE C. PAZ. Paz.** Fiebre amarilla; Queridas amigas. P.m.18.

★ **LOMAS DE ZAMORA. Avenida.** Cuerpos ardientes; Las adolescentes. P.m.18.
—**Coliseo.** La bella sirenita; Alto, pare y ríase; Alí Babá y los 40 ladrones. S.r. Vier., sáb. y dgos. "Eso nos gusta a todos". En escena: J. C. Calabró, J. Mayorano, R. Taibo y elenco.
—**Español.** Inseminoide, Baby Sitter. P.m.18.
—**Gran Lomas.** Noche de brujas 2. Extraño verano. P.m.18.

★ **QUILMES. Cervantes.** Noche de brujas 2; El caso Claudia; P.m.18.
—**Moderno.** Inseminoide; Baby Sister. P.m.18.

★ **RAMOS MEJIA. Gran Belgrano.** Señora de nadie; Momentos. P.m.18.
—**San Martín.** La amante del teniente francés; La isla de las tormentas. P.m.18.

★ **SAN ANTONIO DE PADUA. Gran Sarmiento.** El dragón nunca muere; Los lobos del mar. S.r.

★ **SAN MARTIN. Ateneo.** Señora de nadie; Momentos. P.m.18.
—**Gran Plaza.** Noche de brujas 2. El caso Claudia. P.m.18.

★ **SAN MIGUEL. Mayo.** El dragón nunca muere; Había una vez un amor.
—**San Miguel.** Cuerpos ardientes; Las adolescentes. P.m.18.

CRONICA, Edición de la Tarde. Registro de la Propiedad Intelectual Nº 25.414. Director: Ricardo Gangeme.
Redacción, Administración y Publicidad: Azopardo y Garay. Teléfonos: 361-1001/1051.

HORAS DECISIVAS EN LA OEA

Venezuela Pedirá la Aplicación del Tratado

WASHINGTON 5 (Especial.— El canciller argentino Nicanor Costa Méndez plantea en el seno de la Organización de Estados Americanos (OEA) ante su Comisión Permanente, la posición de su país con respecto a la recuperación de las islas Malvinas y Georgias del Sur.

Costa Méndez iniciará su exposición en medio de ciertos indicios de que la posición argentina "contará con el apoyo de la gran mayoría de los países latinoamericanos", lo que determinaría, de concretarse, que el gobierno de Buenos Aires pida la aplicación del Tratado Interamericano de Asistencia Recíproca (TIAR).

Una fuente diplomática reveló que la sesión del Consejo Permanente de la OEA fue pedida por la representación argentina para fundamentar el operativo concretado en el archipiélago austral, y que las expresiones de solidaridad de otros miembros de la organización se dieron "en el marco de las Naciones Unidas por parte de representantes latinoamericanos, tras conocerse la resolución del Consejo de Seguridad".

El vocero no descartó que el Consejo vuelva a considerar la situación, pero indicó que "el sábado se cerró un ciclo y hoy se está haciendo una evaluación de la situación".

● VENEZUELA POR EL TIAR

CARACAS, 5 (ANSA).— "En caso de que se dé una confrontación bélica en las Malvinas, Venezuela tiene que asumir su posición como signataria del Tratado Interamericano de Asistencia Recíproca (TIAR), y ponerse al lado de Argentina", declaró aquí el ministro de Relaciones Exteriores, José Alberto Zambrano Velazco, según le atribuye hoy el diario "El Universal".

El rotativo —en la misma información no confirmada hasta la mañana de hoy por la Cancillería venezolana, cuyo titular se encuentra en República Dominicana—, agrega que el país cumpliría con ese tratado, "por tratarse de una agresión extra continental".

Empero, el presidente de Venezuela Luis Herrera Campins, no cree que se llegue a una confrontación bélica entre Inglaterra y Argentina, por la situación de las islas Malvinas, según declaró aquí.

A su vez el ministro de Defensa, general Bernardo Leal Puchi, afirmó aquí hoy, que Venezuela tendría que analizar una posible petición argentina de ayuda militar en su enfrentamiento con Inglaterra, debido a que el Tratado Interamericano de Asistencia Recíproca (TIAR) contempla esa posibilidad ante un ataque extracontinental a un país americano.

● APLICACION

La probabilidad de que la Argentina invoque el Tratado Interamericano de Asistencia Recíproca (TIAR) fue señalada expresamente el viernes último por el subsecretario de Relaciones Exteriores de la Argentina, recordó el vocero diplomático.

Ros dijo que "Argentina apelará al TIAR en caso de que se concreten las amenazas británicas sobre una solución bélica en las Malvinas". Dijo además que los aprestos bélicos de Gran Bretaña "constituyen de por sí una amenaza y una provocación".

● EL VOTO DE BRASIL

BRASILIA, 5 (Télam).— La delegación brasileña en la Organización de las Naciones Unidas (ONU) defenderá una solución pacífica, para el diferendo entre la Argentina y Gran Bretaña, por causa de las islas Malvinas, en caso de un eventual debate y votación del problema.

La información la dieron a conocer hoy aquí fuentes de la Cancillería brasileña al señalar que el jefe interino de la representación de Brasil ante la ONU' ministro Carlos Bueno, recibió instrucciones en este sentido durante la escala que hizo en Nueva York el último viernes el canciller Ramiro Saraiva

Osvaldo Ardiles, con un sobrino en brazos, expresó su orgullo de argentino por la recuperación de las Malvinas.

Ardiles Quiere Quedarse en el País

El volante del Tottenham Hotspur y de la Selección Nacional de fútbol, Osvaldo César Ardiles, no retornaría al fútbol de Inglaterra como consecuencia del conflicto surgido entre el Reino Unido y la Argentina debido a la disputa por las islas Malvinas.

Ardiles dijo que **"muy posiblemente"** no vuelva a Londres para reincorporarme al Tottenham después del Campeonato Mundial de España, pese a que allá es uno de los máximos ídolos futbolísticos y goza de indudable prestigio.

"El entrenador del Tottenham quiere que vuelva, pero no sé si lo haré, depende de cómo se desarrollen los acontecimientos", dijo Ardiles al arribar hoy a Buenos Aires para incorporarse a la Selección Nacional.

Ardiles, conocido en Inglaterra con el diminutivo de "Ossie", dijo que **"el último partido que jugué para el Tottenham fue particularmente difícil. La hinchada rival no me recibió muy bien, pero la nuestra se comportó maravillosamente y me alentó al grito de 'Argentina', 'Argentina'".**

Desmintió que los sucesos de las Malvinas le hayan traído problemas con los ingleses y destacó que nada les ocurrió a los argentinos que viven en Gran Bretaña.

Cuando se le consultó su opinión sobre la recuperación del archipiélago manifestó: **"Es algo bárbaro que se haya izado la bandera Argentina en las islas. La recuperación se hizo en un muy buen momento".**

En cuanto a la respuesta del pueblo inglés a la recuperación argentina de las Malvinas, Ardiles señaló que **"los ingleses no sabían dónde estaban las islas. El pueblo no está enterado y recién comienza a saber de su existencia por la repercusión en la prensa.**

EE.UU. NO CONGELO AYUDA MILITAR

WASHINGTON, 5 (ANSA).— "No tengo noticias de que haya habido modificaciones" en la asistencia militar que los Estados Unidos presta a la Argentina, declaró hoy el vocero de la Casa Blanca Larry Speakes.

El vocero dijo que el gobierno del presidente Ronald Reagan estaba interesado en que la crisis entre la Argentina y Gran Bretaña tras la ocupación de las islas Malvinas, sea superado por medio diplomáticos.

Estados Unidos "está disponible para hacer todos los esfuerzos" que conduzcan a una solución pacífica de la crisis, reiteró Speakes.

● RETIRO DE TROPAS

Estados Unidos pidió a la Argentina el retiro de las tropas del archipiélago del Atlántico Sur ocupado el viernes pasado y posteriormente apoyó la posición de Gran Bretaña en el Consejo de Seguridad de las Naciones Unidas.

Pocas horas antes de la invasión de las islas, el jueves por la noche, el presidente Reagan mantuvo una conversación de 50 minutos con su colega argentino Leopoldo Galtieri para intentar convencerlo de que cancelara el operativo militar.

Speakes dijo hoy que el presidente Reagan había pasado el fin de semana en la residencia de Camp David, sin "ocuparse personalmente" de la crisis argentino-británica.

Puntualizó asimismo que es el deseo del presidente Reagan que la cuestión sea solucionada dentro de los canales de la diplomacia, y que el diferendo pueda ser resuelto en forma pacífica, sin lesionar los intereses de las partes en pugna, en beneficio de la paz mundial.

TIEMPO

MAXIMA: A las 15 horas

23°8

MINIMA: 16°1 a las 5 hs. Humedad: 92%. Presión: 1017.4 milibares. **Pronóstico:** Nublado con leve ascenso de la temperatura. Vientos del Este a 5 kms. Visibilidad 12 kms.

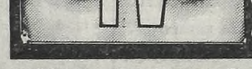

- OTRA VEZ QUIEREN TRAER A LA ROGERS
- ALBERTO DE MENDOZA DECIDIO QUEDARSE
- SILVIA FOLGAR PROTESTO POR EL CARTEL
- RICARDO DARIN SIGUE ENAMORADO DE "SU"

Se volvió a hablar de la posibilidad de traer de nuevo a la Argentina a Ginger Rogers, la burbujeante. La citada estrella **produjo conmoción en el '80** (marzo de ese año) **cobrando haberes de 70 mil dólares** (incluida actuación en TV). En el '81 iba a volver a traerla el mismo empresario que la conchabó anteriormente, pero doña Ginger **se destapó con cifra de 10 mil verdes por show** (tal vez enterada de cuánto percibiría Frank Sinatra, **o sea 2 palos verdes).** Ahora se la mencionó para una revista de estreno dentro de dos meses, pero **se teme que por su valor en dinero y por impuestos se haría oneroso el negocio.** En el mismo show colocarían a Tu-Sam, **el horoscopero**, según se dijo.

● ¿SE QUEDA?

Alberto de Mendoza, **el que no aceptó el tope, se quedaría en el país dejando de lado su viaje a España.** Por lo menos, el **16 principiará periplo por el interior** y es seguro que le **ofrecerían alguna vista. Ajá.**

● PRETENSIONES

Silvia Folgar, **la nudista**, puso el grito en el cielo por el cartel que le dieron en un espectáculo. La colocaron después del título y ella hubiese preferido figurar al igual que Perla Santalla o sea como **"actuación especial". Sus pretensiones no fueron consideradas.**

● ¿AMOR INTERRUMPIDO?

Los que están rumoreando en estos días que la pareja formada en enero del año pasado entre "Su" Giménez, **la exuberante**, y Ricardo Darín, **el ojiazulado, no va más** estarían **equivocados.** Don Darín se mostraba **cada vez más enamorado** de la actriz - vedette y ex modelo. **¡Bing!**

● PROEZA

Recabar informaciones en algunas telemisoras **está resultando una verdadera proeza para el periodismo.** Aseguran **no estar enterados de cuanto ocurre** y da que pensar que **se les pide reserva.** Hete aquí que algunos medios **parecen ser más privilegiados** porque a ellos se les envía suculenta información con datos y horarios de nuevos ciclos y cambios. Para averiguar un trascendido en una telemisora **nos fueron derivando** a distintas personas **sin haber podido lograr nuestro objetivo. Sin comentarios.**

● ANFITRION

Se supo dónde pasó Mirtha Legrand, **la que no pudo manducar,** su estancia en **San Pablo** (Brasil). Lo hizo en la residencia de **"Chico"** Scarpa, **un adinerado hombre del vecino país.** Su hijo no es otro que **"Chiquinho"** Sparca, **quien se hizo célebre por comentarios que hizo sobre la hija de Grace y Rainiero de Mónaco** (Carolina) **lo que originó un pleito de parte de sus altezas.**

En lo tocante a la apodada "Chiqui" se sabe que la oferta para hacer un programa radiofónico en base al Mundial de Fútbol **partió de la emisora LS5,** según manifestó la propia star a persona de su relación. **¡Cáspita!**

● SOLO "FLAPPER"

La reciente estadía en Río de Janeiro de Graciela Alfano, **la que sigue enamorada, se debió a invitación que le hiciera una editorial** con el fin de entrevistarla con el marco de la Fórmula 1 disputada en la ex capital brasileña.

Hete aquí que todos los fotógrafos asistentes a ese evento sacaron a doña Gracielín a **tal punto que eso provocó la ira de los responsables del convite** (o sea los que **pagaron** los gastos) ya que la tenían **"en exclusiva".**

Lo que se dijo, por ahí, en el sentido de que doña Alfano **habría incursionado en las lides periodísticas** (y escritas) a raíz de este viaje **están equivocados.** Sigue siendo lo que es: una **"flapper"** por más invitación recibida y todo. **¡Crash!**

● TREMEBUNDO

La andanada de comentarios que desató la enfermedad de Nélida Lobato, **la espléndida**, ha conmocionado por **lo tremebunda.** El periodismo serio tomó el hecho con autenticidad pero hubo otros meneos que le dieron tal cauce de sensacionalismo que en lugar de noticias lo único que consiguieron fue buscar la alarma. Lo cierto es que la señora Lobato descansa en la actualidad de su dolencia esperando reponerse, según los plazos fijados. Tanto es así que un aviso propalado por televisión **debió ser cortado en su dimensión por lo inoportuno. ¡No exageren!**

● UNA ARTISTA COMO VOS

Es un regocijo saber que cuando a partir del jueves asome el nuevo telenovelón "Un hombre como vos" **se volverá a ver en su cast el nombre de Nelly Panizza, la cordialísima,** en los últimos años **apagada por causas ignotas.** En el equipo figurarán Claudio García Satur, **el que vuelve por sus fueros,** Mariquita Valenzuela, **la arisca,** Beatriz Día Quiroga, **la ceremoniosa,** Claudia Cárpena, **la agrandada,** Darío Grandinetti, **el ex callejero,** Dora Ferreyro, **la de siempre,** Héctor Fernández Rubio, **el funcional,** Arturo Bonín, **el que pretendió protagonizar y no pudo,** y Guillermo Rico, **el ex del buen humor,** en un rol que **fue rechazado** por Pepe Soriano.

● TABLADO EN TV

En ciclo **"El teatro"** a emitirse por el canal decano, se verán piezas como "El conventillo de la Paloma" tal como la interpretó elenco oficial, "Los siete pecados capitales" y otras producciones con Luisina Brando, **la señora de nadie,** Eva Franco, **la señorial,** Dora Baret, **la pálida,** y Leonor Benedetto, **la contundente. ¡Plim!**

CUANDO QUIERE CONOCER QUE PASA REALMENTE EN EL PAIS ¿QUE HACE? ¿PRENDE EL TELEVISOR O COMPRA EL DIARIO?